CORTESIA

TEMPO: Bom. Nevoeiro pela manhã.
TEMPERATURA: Estável.
VENTOS: Variáveis, fracos.
MÁXIMA: 27.5 (Engenho de Dentro).
MÍNIMA: 14.0 (Jardim Botânico).

Diario Carioca

Fundador: J. E. de Macedo Soares

ANO XXXV — N.º 10.557 * * * * * * * * * * RIO DE JANEIRO, QUINTA-FEIRA, 16 DE AGÔSTO DE 1962

TRE ganha feira de S. Cristóvão

O Pavilhão da Exposição Internacional de São Cristóvão vai servir de sede às Juntas Apuradoras do pleito eleitoral de 7 de outubro próximo, na Guanabara. O presidente do TRE julgou o Estádio do Maracanã inconveniente. Para a adaptação das juntas apuradoras no pavilhão, o TRE gastará cêrca de 12 milhões de cruzeiros. O sr. Joaquim Rollas, concessionário do local, cedeu-o inteiramente grátis à Justiça Eleitoral.

Reunião de governadores começa em boa paz

Russos desceram do astral

MOSCOU, WASHINGTON, LONDRES, HAMBURGO, N. IORQUE, ROMA — Com uma diferença de apenas seis minutos de um para o outro, regressaram, na manhã de ontem, à Terra, os cosmonautas soviéticos Andrian Niklayev e Pavel Popovich, a bordo de suas naves espaciais "Vostok III" e "Vostok IV", aterrando no local previsto, com êxito, em perfeitas condições de saúde.

Nikolayev, que chegou às 9.55 horas (3,55 horas de Brasília), realizou 64 voltas em órbita, cobrindo 2.600.000 quilômetros, permanecendo no espaço 94 horas e 25 minutos. Popovich deu 48 voltas em tôrno da Terra e estêve no espaço 70 horas e 59 minutos. Os dois cosmonautas percorreram, em conjunto, uma distância equivalente a cinco viagens de ida e volta à Lua.

MELHOR NO ESPAÇO

Os dois cosmonautas tiveram grande dificuldade em chegar às casas a si reservadas, porque a grande multidão que se formou à sua passagem os impedia de caminhar. Enquanto abriam passagem através do povo, que os aclamava, Popovich comentou com Nikolayev: "Devo admitir que estava muito mais cômodo no espaço". — "Efetivamente — respondeu o outro — e havia, também, muito menos gente e ruído". Popovich declarava, mais tarde, à imprensa,

(Conclui na 3ª página)

A palavra do presidente

O presidente da República, sr. João Goulart, abriu os trabalhos, proferindo pequena oração

Nélson de Melo: Exército está coeso pela legalidade

SÃO PAULO — O Exército está coeso para a defesa da legalidade, segundo as palavras do ministro Nélson de Melo, no discurso de agradecimento que pronunciou na homenagem que lhe foi prestada por seus subordinados do II Exército.

Disse o ministro, em seu discurso, que ao assumir o cargo encontrou na tropa "o desejo de bem servir à disciplina, o preparo profissional, o espírito de corpo e, acima de tudo, uma coesão magnífica".

LEI MANDA

Declarou, ainda, o general Nélson de Melo que confia em que os componentes das fôrças armadas saberão zelar pelos destinos do Brasil, fiéis ao juramento prestado ao transpor os umbrais da caserna.

Acentuou, depois o ministro da Guerra:

"Confio em que, sob a égi-

(Conclui na 3ª página)

Lacerda gostou da fala do presidente

BRASÍLIA —

"Não podemos deixar que se construa no Brasil um nôvo muro de Berlim. Temos que estar sempre em condições, homens de diferentes partidos, de nos reunirmos em tôrno de uma mesa, respeitando pontos de vista contrários, em busca de melhores soluções para o povo", declarou o governador Juraci Magalhães, da Bahia, respondendo às palavras proferidas de improviso pelo presidente João Goulart, durante a cerimônia de instalação da Reunião dos Governadores realizada, ontem, às 10 horas, no Palácio do Planalto, e a que compareceram, além do Conselho de Ministros, os governadores de dezessete Estados da Federação.

Por outro lado, o governador da Guanabara, sr. Carlos Lacerda, após referir-se, favoràvelmente, ao discurso do presidente da República, apontou a inflação como o problema fundamental, a ser debatido, "pois o problema do abastecimento não é senão a projeção da inflação na escassez de gêneros alimentícios", solicitando que seja adotada pelo govêrno "uma política antiinflacionária de aplicação imediata, tendo como objetivo geral a redução gradual da elevação de preços, o fomento da produção agrícola, o restabelecimento da normalidade da produção industrial, visando a obter esta redução sem interromper o desenvolvimento, mas ajustando-o à nossa realidade e às nossas possibilidades atuais".

INSTALAÇAO

O presidente João Goulart, depois de afirmar que a reunião era de trabalho e que dela certamente sairiam as soluções para os nossos problemas graves, declarou instalada a sessão, passando a palavra ao "premier" Brochado da Rocha. O Consultor Geral da República, sr. Antônio Balbino, é o Secretário Geral da Reunião que, também, fêz uma breve oração, anunciando os temas que seriam debatidos.

Falaram, ainda, na sessão inaugural os governadores Juraci Magalhães Pinto, Leonel Brizola, Carlos Lacerda, Aluísio Alves e Carvalho Janotti. O ministro da Agricultura, sr. Renato Costa Lima, focalizou diversos aspectos do problema da produção e distribuição de gêneros alimentícios, princi-

(Conclui na 3ª página)

Global sim, supressão não

Uma comissão de alunas do Curso São Paulo (pré-normal) estêve ontem no DIARIO CARIOCA, reprovando a retirada de matérias do admissão às Escolas Normais. Vão apelar ao governador Lacerda, para que a supressão não se concretize, e seja estabelecida uma nota global. (Reportagem na última página)

CAFÉ

Brasil e Europa brigam

A emenda ao artigo 18 proposta pelo Brasil no Subcomitê da Venda de Café, da Conferência Internacional, que ora se realiza em Nova Iorque, com a finalidade remover as dificuldades de venda do café no exterior, provocou um impasse por parte dos países do Mercado Comum Europeu. Informou o senador Nélson Maculan, ao desembarcar ontem no Galeão, procedente dos Estados Unidos, onde foi como observador parlamentar da referida Conferência.

Adiantou, também, o senador paranaense, que o Brasil está lutando para conseguir uma diminuição das taxas internas cobradas por diversos países, como, por exemplo, no caso da Alemanha e Itália, que realizam uma receita de 200 e 150 mil dólares, respectivamente, venden-

(Conclui na 3ª página)

Tradição e fervor

Em solenidade que contou com a presença de muitos homens de projeção da vida social e política do Estado, realizou-se ontem, a tradicional procissão de Nossa Senhora da Glória do Outeiro. Na foto o andor da virgem é conduzido por môças da irmandade. (Reportagem na última página)

Para Senador JURACY MAGALHÃES

Encontro: sindicatos democratas

Cêrca de dois mil representantes das 1.300 entidades sindicais vinculadas ao Movimento Sindical Democrático Brasileiros reunir-se-ão, sábado e domingo, no II Encontro Interestadual do Sindicalismo Democrático, com o objetivo de unificar o pensamento e a ação dos trabalhadores democratas quanto às reivindicações do proletariado.

ENCONTRO

Durante o Encontro, seus participantes deverão decidir, também, qual será a posição política que deverão assumir em defesa da democracia, definindo, inclusive, os fundamentos doutrinários do sindicalismo democrático.

TEMÁRIO

Os trabalhos do II Encontro serão subordinados ao temário e os documentos serão examinados pe-

(Conclui na 3ª página)

Aliança elogia qualidades do planejamento da Sudene

Elogiando a boa qualidade do planejamento levado a efeito pela SUDENE, chegou ontem ao Rio, o embaixador Theodoro Moscoso, coordenador da Aliança para o Progresso que ressaltou o incremento das atividades de execução daquele organismo baseado em planejamentos prévios que vêm sendo efetuado.

Acrescentou o embaixador Moscoso que foram muito satisfatórios os entendimentos mantidos com os governadores de Alagoas, Ceará, Paraíba e Rio Grande do Norte, conseguindo estabelecer relações cordiais que permitiram apreciar alguns dos projetos que futuramente deverão ser apresentados à "Aliança".

COLABORAÇÃO

— Não resta a menor dúvida — prosseguiu — que a missão de nossa Agência no Nordeste, que tem sua sede no Recife, haverá de colaborar com a SUDENE, que tem sido dirigida, tão hàbilmente, o sr. Celso Furtado.

Respondendo a uma indagação, relacionada com a proposição apresentada no recente Congresso de Salvador), sôbre que opinião formava a respeito da necessidade da "Aliança" sofrer um processo de "latinização", isto é, transferir sua sede para um país da América Latina, tendo em vista as acusações formuladas de que a Agência é um "órgão norte-americano e que só ao govêrno dos Estados Unidos aproveita", disse o sr. Teodoro Moscoso:

— Estou completamente de acôrdo com tal proposta. Mas, convém observar, que se está dando ênfase exagerada à atuação dos Estados Unidos no programa da "Aliança Para o Progresso". A "Aliança", como seu próprio nome sugere, é um programa de colaboração interamericana onde os Estados Unidos têm importância secundária, quando se faz necessária ação mais atuante dos países diretamente beneficiados. São os países da América Latina que devem levar a cabo o grosso das atividades de planejamento e execução dos projetos necessários ao levantamento dos níveis econômico-sociais do Continente.

PRIORIDADES

Informou, ainda, o sr. Tedoro Moscoso que houve uma particular coincidência na seleção dos projetos a serem submetidos à "Aliança", entre as diretrizes que traz e o pensamento dos governadores com que se avistou:

— Tiveram prioridades nos planejamento dos governadores interessados os projetos de interêsse sociais, como casas populares, abastecimento d'água, saúde e educação primária.

O QUE RESTA FAZER

Finalizando, disse o governador:

— Temos feito algo: mas, em relação ao que resta por fazer teremos que fazer muitíssimo mais. No dia em que os que participam dêsse grande esfôrço estiveremos satisfeitos, terá, então, a "Aliança Para o Progresso" alcançado, plenamente, seus objetivos finais.

Apêrto do Progresso

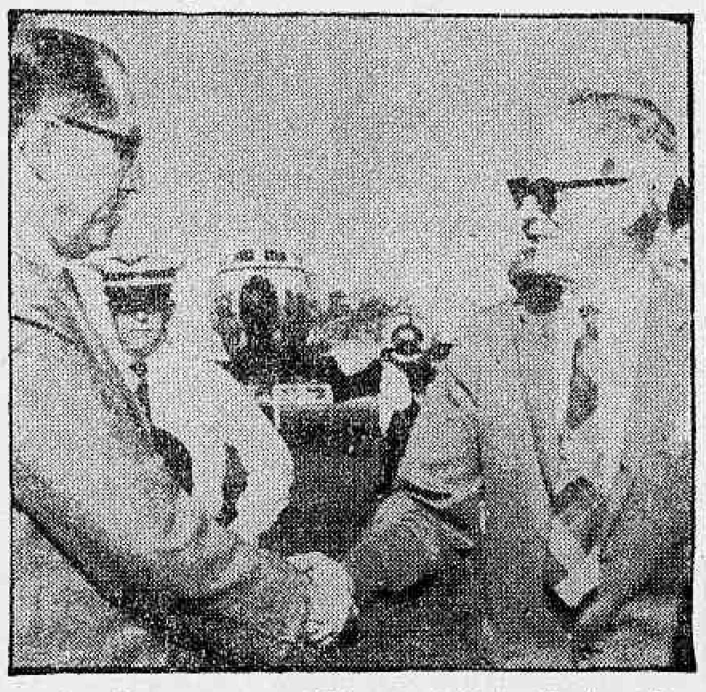

Ao desembarcar ontem no Rio, o embaixador Teodoro Moscoso, Coordenador da Aliança para o Progresso, foi recebido pelo embaixador Lincoln Gordon

LOTERIA, HOJE:

Lacerda vai girar a bola

O governador Carlos Lacerda procederá, hoje, à primeira extração da Loteria da Guanabara, às 14 horas, na sede da SELE, na rua Sete de Setembro, 170, acrescentando outro fato: três milionários, pelo menos, sairão logo mais desde que, segundo informa noticiário da Lo-

(Conclui na 3ª página)

Brasil reconheceu o nôvo govêrno peruano

O Brasil reconheceu o nôvo govêrno do Peru — e enviou instruções nesse sentido a seu Encarregado de Negócios em Lima — ressalvando que o fêz soberanamente, depois de rejeitar tentativas de transformar êsse ato em decisão coletiva da OEA, o que ao govêrno brasileiro parece infração do princípio da não-intervenção.

O Itamarati distribuiu, ontem, nota em que dá conta das instruções que enviou a seu representante na capital peruana, bem como dos entendimentos que antes manteve, "como é de praxe nesses casos", com outros governos do continente.

RECONHECIMENTO

Diz, na íntegra, a nota do ministério das Relações Exteriores:

"O encarregados de Negócios do Brasil em Lima foi instruído a passar nota ao ministro das Relações Exteriores do Peru pela qual o govêrno brasileiro reconhece como autoridade constituída no país, o govêrno ali instaurado em 17 de julho último. Antes de tomar essa decisão o govêrno brasileiro, como é de praxe nesses casos, procedeu a consultas com outros governos do Continente. Torna-se, entretanto, necessário deixar constância, neste momento, de que, no entender do govêrno brasileiro, a decisão mesma de reconhecer ou não determinado govêrno e de com êle manter ou não relações de qualquer espécie é ato de soberania nacional que não deve, portanto, depender de deliberações coletivas. O govêrno brasileiro não pode, por isso mesmo, deixar passar sem reparos a tendência que se vem verificando ùltimamente neste hemisfério no sentido de querer transferir à Organização dos Estados Americanos a responsabilidade por atos que recaem exclusivamente na esfera da soberania nacional, tais como o de manter ou não relações com determinados governos. O govêrno brasileiro

(Conclui na 3ª página)

Brasil preocupa

Viajando pela BOAC, regressou ontem, ao país, o armador Erling Sven Lorentzen e sua espôsa, a princesa Bagnhild, filha do rei Olavo da Noruega, que estiveram realizando uma viagem de férias em sua terra natal. Ambos declararam que o rei Olavo ainda não recebeu nôvo convite para visitar o Brasil e que apesar da idade e da distância, o rei norueguês gostaria de passar uns dias em nosso país. Sôbre a situação no Velho Mundo, a princesa Bagnhild informou que a Europa está em franco progresso e não se fala em guerra, mas a situação política brasileira tem sido causa de apreensão por parte do povo e dirigentes dos países europeus

Italianos darão luz no Brasil

ROMA — Um consórcio italiano aplicará de 50 a 60 milhões de dólares para construir uma central hidrelétrica em Urubupungá, no Brasil. Um consórcio germano-francês e uma emprêsa suíça também ofereceram seus serviços para a construção, mas não em condições tão favoráveis como as dos italianos.

Viagens narradas do Brasil serão filmes

Visando à realização de uma série de filmes educativos no Brasil, chegaram ontem ao Rio, diversos diretores da emprêsa cinematográfica R. Green Properties Ltd., que nos próximos dias entrarão em contato com autoridades e cineastas brasileiros.

Os srs. A. N. Bourne, R. T. Krum e N. T. Dewar são os diretores da emprêsa britânica, especializada em documentários mundiais, semelhantes aos conhecidos "travel-talks" (viagens narradas) que exibidos com constância nos cinemas brasileiros têm agradado ao público.

REX HARRISON NO RIO

Anunciaram os cineastas inglêses que o artista Rex Harrison, intérprete primitivo da peça "My Fair Lady" que será exibida no Rio ainda êste mês, deverá vir para a "preview", segundo lhes anunciou.

Assinalaram os cineastas, que nessa oportunidade Rex Harrison poderá ser incluído num dos "traveltalkies" sôbre o Brasil.

— As viagens cinematográfi-

(Conclui na 3ª página)

Crise divide ao meio o Exército argentino

BUENOS AIRES — Generais e oficiais de ala chamada "legalista" do Exército argentino erguem, presentemente, uma onda de protestos em todo o país contra a designação de dirigentes militares rebeldes para importantes cargos feitas nas últimas 24 horas.

O Comitê Central Executivo do Partido Radical Intransigente, agremiação do deposto presidente Frondizi, proclamou, ontem, que "as Fôrças Armadas procuram controlar o poder político mediante a fôrça".

REAÇÃO

O Secretário da Guerra, general José Cornejo Saravia, enviou ontem uma mensagem aos comandos do Exército em que afirma que a instituição permanecerá "fiel aos ideais e princípios da revolução libertadora" que, em 1955, depôs o ditador Juan Perón.

"O Exército — disse Cornejo Saravia — reagirá com tôda energia em qualquer mo-

(Conclui na 3ª página)

"SÃO PAULO"
COMPANHIA NACIONAL DE SEGUROS DE VIDA
DIRETORES:
Dr. José Maria Whitaker
Dr. José Carlos de Macedo Soares
Dr. Firmino Antônio Whitaker
Sucursal do RIO DE JANEIRO — Av. Rio Branco, 173 — 10.º andar — Sede: Rua 15 de Novembro, 324 — SÃO PAULO

NOVO CARAVELLE 6-R* DA PANAIR

*VOCÊ VIAJARÁ NO MAIS AVANÇADO BI-REATOR DO MUNDO, FABRICADO PELA SUD-AVIATION E LANÇADO NA AMÉRICA DO SUL PELA PANAIR

Novo na velocidade: 838 km horários. Novo na autonomia de vôo: 2.300 km, sem necessidade de reabastecimento. Novo nas características técnicas: turbinas reversíveis proporcionam maiores facilidades de pouso. Novo em tôda linha: no confôrto (V. voará no jato mais silencioso do mundo)... no serviço (de categoria internacional)... na absoluta serenidade de vôo. E tudo isto para servi-lo "em casa" - nas linhas domésticas e sul-americanas ! É a confirmação de uma liderança nacional, que a Panair mantém há mais de 30 anos ! Reservamos um lugar para você no novo Caravelle 6-R da Panair. Seja bem-vindo a bordo !

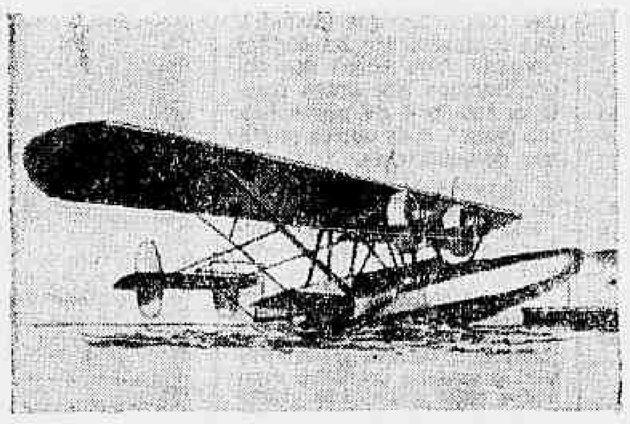

No limiar da aviação comercial, a Panair foi a primeira a unir o litoral em tôda a sua extensão. Os 15 dias do "Ita" reduziram-se aos 3 do "Commodore", na rota Rio-Belém. O "Lodestar" e o "DC-3" ligaram, mais tarde, a costa ao interior. E ainda hoje o espírito Bandeirante da Panair é o mesmo. Numa epopéia de todo dia, os "Catalinas" interligam o vale amazônico e os "Constellations" cobrem o litoral.

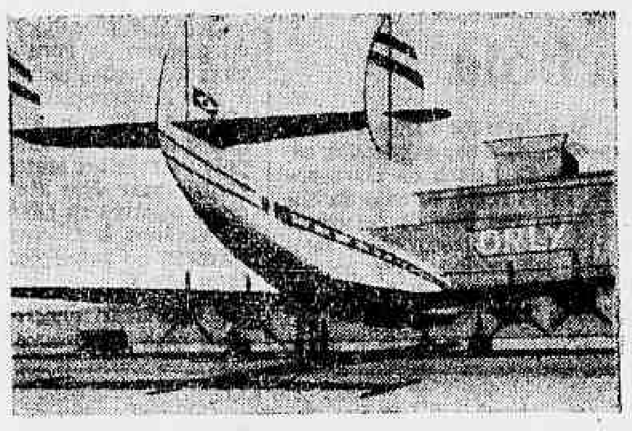

Em 1946, a bandeira do Brasil foi levada ao outro lado do Atlântico nas asas dos "Bandeirantes" da Panair. Hoje, com os magníficos "DC-8" — jatos de longo curso de excepcionais características — as côres brasileiras chegam a inúmeras cidades, na América Latina e na Europa, na África e no Oriente Médio, num roteiro de 110.000 km.

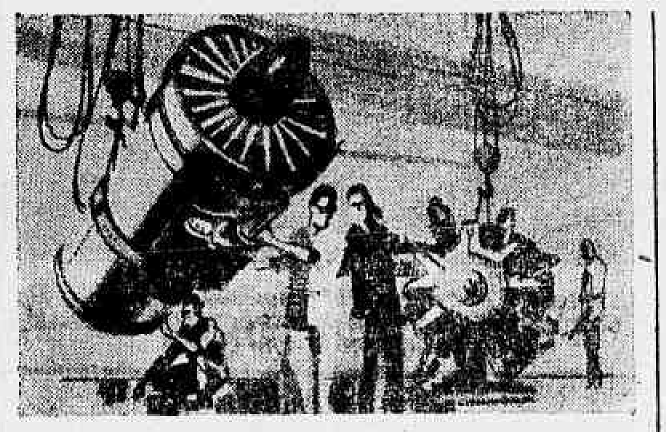

A Panair é, também, a única emprêsa de aviação na América do Sul a possuir completa oficina para revisão de motores e turbinas a jato. Nas modernissimas instalações da CELMA, em Petrópolis, como nos hangares, uma equipe altamente especializada opera um conjunto modêlo de manutenção de aviões.

Esta pequena história da Panair (agora 100% brasileira, 100% alta classe) estaria incompleta sem o destaque devido à peça mais importante da organização — o elemento humano. Pois é através dêle que a emprêsa melhor expressa sua tradição e experiência, baseada no pioneirismo e tenacidade, dedicação e espírito público em alto nível. É com êste material que se constrói uma liderança.

PANAIR

Amanhã o envio de um foguete a Vênus

WASHINGTON — Na base de Cabo Canaveral trabalha-se ativamente para a tentativa de lançamento de uma "sonda" ao planêta Vênus. Espera-se que a experiência, prevista para sexta-feira, tenha êxito.

A missão do foguete-sonda "Mariner II" terá uma finalidade psicológica que os idealores não tinham contemplado.

ANÚNCIO ESPECIAL

Os planos para a partida do foguete nos meados dêste mês eram conhecidos, mas a NASA considerou oportuno dar agora um anúncio especial.

CINCO MESES

A "sonda" terá longo caminho a percorrer, pois levará mais ou menos cinco meses para chegar em proximidade de Vênus e olhar com seus olhos eletrônicos além da espêssa camada de vapores que cobrem perenemente a superfície do planêta.

Espera-se estabelecer a possibilidade de existência de vida em Vênus, e a possibilidade de sobrevivência de eventuais astronautas que tivessem de aterrissar (ou melhor, avenusar).

O ôlho eletrônico poderá inclusive informar se em Vênus tem água e quais as características da sua atmosfera. (ANSA-DC)

Cuba não colocará açúcar no mercado mundial

NOVA IORQUE — Segundo um informe confidencial do govêrno de Havana, Cuba não colocará açúcar no mercado mundial no próximo ano, e, provàvelmente, tampouco em 1964, afirma hoje o "New York Times". O informe, que qualifica de "muito grave" a situação açucareira de Cuba, foi redigido no dia 30 de abril passado por Alfredo Menendez, diretor da emprêsa estatal açucareira, e dirigido ao ministro da Indústria, Ernesto Guevara.

DESORGANIZAÇÃO

Segundo o jornal, o informe — chegado a Washington por via diplomática — diz que "a desorganização existente na produção de cana e a diversificação agrária são responsáveis por ter a safra dêste ano sido inferior em 20 por cento à de 1961 e que os prognósticos para 1963 são ainda mais sombrios". (DPA-TRP-DC).

Interior da Lua é quente qual fornalha

BLACKSBURG (Virgínia, EUA) — O interior da Lua deve ser parecido com o de uma superfornalha em virtude da ação do campo gravitacional terrestre, disse nesta cidade o dr. Zdenek Kopal, famoso astrônomo inglês.

O dr. Kopal, que é chefe do Departamento de Astronomia da Universidade de Manchester, afirmou em uma conferência realizada nesta cidade sôbre a futura exploração da Lua, que a fôrça gravitacional da Terra constitua fonte de calor muito mais poderosa de que todos os materiais radioativos do nosso satélite.

GRAVITAÇÃO

Afirmou ainda o dr. Kopal que, em virtude do tamanho muito maior da Terra, o seu efeito gravitacional sôbre a Lua é 100 vêzes maior do que a fôrça lunar sôbre a Terra, que provoca as marés oceânicas. (BNS-DC)

Guiana Inglêsa deseja tornar-se em República

GEORGETOWN (BNS) — A Guiana Inglêsa converter-se-á em República, dentro da Commonwealth, logo que alcançar a independência, de acôrdo com um projeto de Constituição divulgado nesta cidade.

A Constituição segue o tradicional modêlo do parlamentarismo britânico, com o poder executivo nas mãos de um primeiro-ministro e de um Gabinete, os quais elegeriam o presidente da República.

TENDENCIAS MODERNAS

O projeto reflete modernas tendências constitucionais e, em especial, incorpora certas idéias ora em voga nos Estados Unidos e na Índia.

CIDADÂNIA

Os principais artigos da Carta Magna dizem respeito à criação da cidadânia guianense, ao reconhecimento dos direitos fundamentais dos homens e à sua garantia por tribunais, e à criação de uma Assembléia Legislativa unicameral, de 35 representantes eleitos pelo povo.

PREVISÕES

A Constituição prevê também a designação de um líder da Oposição e a existência de comissões que fariam a nomeação das autoridades judiciais, policiais e públicas. A inclusão na Commonwealth é especificamente reconhecida. (BNS-DC)

Príncipe libanês não queria ser 'promovido'

Quase incógnito, devido à sua simplicidade e de seus trajes, assemelhando-se mais a um modesto estudante em gôzo de férias, e sem qualquer afetação, por pouco não teria sido notado, ontem, no Galeão, o príncipe Kalaban «Bey» Frangié, filho do «pai da independência» do Líbano, Hamid Frangié, que retornou à Beirute, após permanecer cêrca de duas semanas no Brasil.

Negando-se, a princípio, a fazer qualquer declaração à nossa reportagem, o jovem Kalaban acedeu, no entanto, em conceder uma breve entrevista, graças à interferência de seu primo, o brasileiro Wadi Frangié Abud, residente em São Paulo, e que o acompanhou na breve excursão à Brasília e ao parque industrial bandeirante, e o animou a relatar suas impressões de viagem.

QUEM É

KALABAN "BEY" FRANGIÉ, que pela primeira vez visita o mundo ocidental, cursa, atualmente, o primeiro ano de Direito da Faculdade Jesuíta de Beirute, onde se destaca como primeiro aluno da turma, veio do Líbano acompanhado do padre Elias Chareim, diretor da referida Faculdade. Seu pai, Hamid Frangié, é considerado como verdadeiro líder de 80 milhões de árabes, e após a luta pela Independência de seu país, ocupou por diversas vêzes postos de importância no govêrno, como ministro da Educação e das Relações Exteriores. Em 1946, graças aos seus esforços, conseguiu junto à Organização das Nações Unidas que fôssem retiradas do Líbano as tropas de ocupação que ali permaneciam após o último conflito.

PELÉ TEM FAMA

Mostrando-se grandemente impressionado com o progresso industrial de São Paulo, e encantado com as belezas paisagísticas do Rio, lamentou apenas o jovem príncipe que não lhe fôsse dado o prazer de cumprimentar Pelé — "cuja fama também chegou a Beirute".

FOTO, NÃO...

Ao recusar-se, de tôdas as maneiras, em ser fotografado, lembrou o pe. Elias que também quando da visita oficial que fêz o príncipe a rainha Elizabeth da Inglaterra, houve recusa formal de Sua Alteza em se deixar fotografar ao lado da Soberana britânica.

— E' uma virtude que muitos de nós gostaríamos de cultivar, inclusive eu como sacerdote... comentou bem humorado o reverendo Elias ao se referir à modéstia inata de Kalaban Frangié.

Brasileiros lideram o desarmamento

GENEBRA, 15 (DC) — No plenário da Comissão de Desarmamento a Delegação do Brasil expressou o seguinte ponto-de-vista: "a opinião mundial não poderá levar a sério nossos esforços no sentido em abordar o Tratado sôbre Desarmamento completo e geral, caso não possamos concordar na questão bem definida direta e urgente de cessar o fogo nuclear".

O embaixador Araújo Costa que foi quem expressou o pensamento do brasileiro fêz o seu discurso depois de ouvir as orações pronunciadas pelas delegações dos Estados Unidos da América do Norte, da União Soviética e do Reino Unido.

ITÁLIA

Os italianos fizeram uma exortação às potências nucleares no sentido de que cheguem imediatamente a um acôrdo para a assinatura de um tratado de proibição de provas nucleares submarinas e atmosféricas, deixando para mais adiante as provas subterrâneas.

EGITO

Em nome de oito países participantes da Conferência do Desarmamento, o embaixador do Egito advertiu as potências atômicas de que se não fôr concluído um tratado até setembro próximo, essas potências serão provàvelmente convidadas pela assembléia geral da ONU a apresentar à mesma suas propostas de compromissos na questão da suspensão controlada das provas atômicas bélicas.

IGREJAS VAI TOMAR POSSE HOJE NO TCG

O sr. Venâncio Igrejas, suplente de senador da Guanabara e vice-presidente da UDN carioca tomará posse do cargo de Ministro do Tribunal de Contas do Estado, em solenidade hoje, quinta-feira, às 14 horas, na sede do Tribunal, à Avenida Presidente Vargas, 409, 2.º andar.

Manifesto popular contra legalização do comunismo

Cinco mil cidadãos fluminenses — estudantes, operários, donas-de-casa e professôres do ensino primário e secundário — dirigiram um manifesto ao presidente João Goulart em que expressam sua "repulsa à ação comunista no Brasil" e sua "solidariedade ao cardeal dom Jaime Câmara por sua luta contra os atos extremistas que tentam levar o país à baderna."

Os manifestantes contam com o apoio de grande número de vigários de paróquias fluminenses, bem como de protestantes, espíritas etc, "unidos para banir o comunismo" daquele Estado brasileiro, sem qualquer discriminação religiosa. Dizem que vão fazer um levantamento de caráter ideológico em todo o território nacional, "a fim de demonstrar às autoridades públicas que o comunismo no Brasil é uma farsa."

SETE PONTOS

Depois de afirmar que os comunistas "andam pelas nossas cidades em busca de votos, com nomes de nacionalistas trabalhistas", acentua o manifesto: "Estamos cansados de assistir às traições abertas que hoje se fazem à causa pública, ao regime e às instituições".

Vem, quase no final, a seguinte exigência em 7 pontos:

"Exigimos do sr. presidente da República, brasileiros que somos de direito e de fato: 1) Aplicação imediata da Lei de Segurança Nacional contra os conhecidos centros comunistas do Brasil, nos trabalhadores e estudantes. 2) Rejeição do pedido feito pelos traidores para a "legalidade do Partido Comunista do Brasil", pois êle só pode existir na terra dêles, a Rússia. 3) Supressão das atividades criminosas, das embaixadas comunistas no Brasil, que aqui espalham farto material subversivo. 4) Solução prática para os problemas nacionais, dentro do regime democrático parlamentarista, ao qual V. Exa. jurou fidelidade, quando empossado. 5) Queremos ouvir pela "A Voz do Brasil" o presidente da República do Brasil defendendo o regime, as instituições, junto com o primeiro-ministro, em ação positiva conjunta Legislativo e Executivo, pela ordem e progresso da pátria. 6) Condenamos a censura ao grande brasileiro Carlos Lacerda. 7) Iniciamos a campanha "Solidariedade ao Cardeal Dom Jaime Câmara Contra o Comunismo" certos de que êle representa nesta **hora, junto com tantos outros bons brasileiros, o baluarte brasileiro e cristão contra os tiranos em potencial.**"

GOVÊRNO DA GUANABARA
SUPERINTENDÊNCIA DE URBANIZAÇÃO E SANEAMENTO - SURSAN -
DEPARTAMENTO FINANCEIRO

ESTADO DA GUANABARA — CARLOS LACERDA — POVO GOVERNO UNIDOS

GUIAS DE TARIFAS DE ÁGUA POR PENA E ESGÔTO

EDITAL

LOTE 4 — VENCIMENTO: 20 DE AGOSTO DE 1962

O Diretor do Departamento Financeiro da SURSAN faz saber que já foram distribuídas as guias de pagamento das 3 (três) cotas das tarifas de água por pena e esgôto do exercício de 1962 — LOTE 4.

O prazo de pagamento, sem multa, da 1.ª cota, vencerá no dia 20 de agôsto; o da 2.ª cota, vencerá em 17 de setembro e o da 3.ª cota, em 15 de outubro.

Os contribuintes que, por qualquer motivo, não receberem as respectivas guias, deverão procurá-las, no Serviço de Correspondência do DRI, na Rua Santa Luzia n.º 11 — Sala 219.

A falta de recebimento da guia à domicílio não isenta o contribuinte das penalidades previstas no Artigo 34, do Decreto 792, de 29 de dezembro de 1961.

Os pagamentos só poderão ser efetuados nos guichês das **COLETORIAS DO DEPARTAMENTO DE TESOURO DO ESTADO DA GUANABARA.**

Qualsquer esclarecimentos sôbre alterações nos valores das tarifas serão prestados na sala 219 supracitada.

Rio de Janeiro, 16 de agôsto de 1962.

ENG.º OSÉ RIBEIRO DA SILVA
Diretor do DEF

CONCLUSÕES DA 10a. PÁGINA

Reunião de...

palmente, nos centros de maior consumo. Levantada por volta das doze horas, a Reunião dos Governadores recomeçou às 16 horas, já na sala de Reuniões do Conselho de Ministros, presidida pelo "premier" Brochado da Rocha. Esta segunda parte foi realizada a portas fechadas.

Estiveram presentes os seguintes govenadores:

Alagoas, Luis Cavalcanti; Amazonas, Gilberto Mestrinho; Bahia, Juraci Magalhães; Ceara, Parsifal Barroso; Espírito Santo, Asdrubal Soares, Goiás Mauro Borges; Guanabara, Carlos Lacerda; Maranhão, Newton Bello; Minas Gerais, Magalhães Pinto; Pará Aurélio do Carmo; Paraíba Pedro Gondim; Paraná, Nei Braga; Rio Grande do Norte, Aluísio Alves; Rio Grande do Sul, Leonel Brizzolla; Rio de Janeiro, Carvalho Janotti; Santa Catarina, Celso Ramos; São Paulo desembargador Joaquim de Silos Cintra, governador em exercício que se encontrava acompanhado do governador Carvalho Pinto, que está atualmente licenciado.

Fizeram-se representar os governadores de Sergipe, pelo deputado Lourival Batista e do Piauí pelo deputado José Cândido Ferraz.

Não compareceram à reunião os governadores de Mato Grosso, Fernando Correa da Costa e de Pernambuco, Cid Sampaio.

COORDENAÇÃO

Foi o seguinte o discurso do presidente João Goulart:

"Dêste encontro, senhores governadores, que não encerra nenhum sentido político, pois foi convocado apenas com a finalidade de debater problemas constantes de um temário que se encontra em mãos de Vossas Excelências, hão de resultar, por certo, medidas concretas, num trabalho de coordenação entre a União e os Estados, para resolver alguns problemas nacionais

Entre êles, avulta, em primeiro plano, o problema do abastecimento, relacionado com a questão do fomento da produção agrícola. É um problema que está interessado a todo o país, que está sendo objeto de um plano nacional e que não poderia ser levado à prática a não ser em íntima colaboração com os senhores governadores dos Estados para que, através dessa colaboração, surja realmente um planejamendo global que, atendendo ao interêsse do país, corresponda ao esfôrço que vêm também realizando os governadores em seus Estados.

Constam também do temário desta reunião, além do problema do abastecimento, o do fomento à produção e medidas paralelas de preços mínimos de crédito agrícola, o da Rêde Nacional de Silos, Armazéns e Frigoríficos e a questão do arrendamento de terras.

Desta reunião, senhores governadores, surgirão, certamente, medidas concretas em benefício do povo. Serão propostos acôrdos, entendimentos e convênios, entre a União e os Estados.

O sr. ministro da Agricultura, que está elaborando um plano nacional de abastecimento, não poderá prescindir do apoio e da colaboração decidida de todos os governos estaduais Não poderão por sua vez, os Estados, especialmente os de economia mais fraca, os mais pobres prescindir, para levar avante os seus planos, da colaboração estreita e efetiva do govêrno federal.

Com estas palavras eu instalo os trabalhos desta sessão da Reunião dos Governadores. E, ao fazê-lo quero afirmar que, dentro das minhas atribuições legais não faltarei com o meu apoio e a minha colaboração às comissões que serão aqui organizadas e a todos os senhores governadores.

Quero mais uma vez afirmar que êste encontro só tem um objetivo: o de encontrar soluções comuns e coordenadas entre o govêrno central e os governos estaduais. Reunião que não tem portanto, nenhum sentido ou objetivo político. Reunião de trabalho, como afirmava há pouco, reunião que contará com o apoio do Conselho de Ministros, e em particular, do presidente da República.

Antes de transmitir a palavra ao eminente primeiro-ministro Francisco Brochado da Rocha, quero, mais uma vêz, dizer que estarei disposto, permanentemente disposto, a emprestar tôda a minha colaboração aos senhores governadores, pois assim estarei prestando um serviço ao povo e ao país".

MEDIDAS

O governador Carlos Lacerda salientou, ainda, em seu discurso que seja realizada "uma revisão de despesas do orçamento público federal, mediante rigoroso plano de economia, livre de quais pressões, no sentido de liberação de verbas. Esse plano, a ser amplamente divulgado pelo Ministério, abrangeria modificações a serem sempre feitas com ampla e prévia publicidade".

"E, finalmente — disse — o planejamento econômico, incluindo o prestígio e o apoio à iniciativa individual e à democratização do capital. Tudo isso, sr. presidente, srs. ministros, srs governadores, parece-me ao mesmo tempo medidas de ordem prática e medidas de ordem programática, que partem de uma filosofia democrática ou de uma condição democrática de atividade administrativa do país, que consiste ou se resume em dois pontos fundamentais, a meu ver prévios, no nosso entendimento, e para formação de um consenso geral entre nós: o planejamento com liberdade e a descentralização administrativa pela delegação progressiva de podêres, desde o poder central até se deslocar na área de execução."

Entretanto, o governador Leonel Brizola afirmou que "entende que não pode examinar o problema da inflação, sem dar prioridade para a questão do processo espoliativo. Com essa referência, sr. presidente, desejei apenas caracterizar a posição que sustento em nome do meu Estado, embora entendendo que o que nos deve ocupar, fundamentalmente, são problemas imediatos, crescentes, aos quais precisamos dar solução incontinenti, emprestar a nossa colaboração ao Gabinete do Primeiro Ministro e à Sua Excelência o sr. presidente da República, a quem todos nós brasileiros, em que pesem nossas divergências, devemos confiar neste instante, ainda mais quando se discutem no Congresso Nacional tôdas essas questões.

"Precisamos tomar decisões próximas, concretas, claras e inequívocas: lutar, inclusive, para alcançar os nossos objetivos e determinados problemas, certos que o ilustre governador de Minas Gerais, foi muito feliz em acentuar, ao dar ênfase à questão do abastecimento".

CENSURA

Em conferência de caráter reservado, os srs. Carlos Lacerda e Juraci Magalhães entregaram ao senador Auro Moura Andrade, um memorial de protesto contra a censura prévia à TV e ao rádio. Na mesma ocasião — ao que se informa — foi examinado o problema da cédula única, cuja extensão aos pleitos proporcionais, os dois governadores defendem.

Durante a reunião da UDN — na noite de ontem, à qual estiveram presentes, além do governador Carlos Lacerda, os líderes das bancadas udenistas e do PL, foram debatidos os mais importantes assuntos políticos e, de modo especial, a posição do governador Magalhães Pinto em face do plebiscito. Ao final dos trabalhos, foi tomada a decisão unânime de lutar contra a antecipação da consulta popular.

Nélson de...

de da lei, não faltareis jamais às vossas obrigações militares. Confio em que permanecereis leais à ordem jurídica e em vigília, a fim de que êste país prossiga na marcha imperturbável para o destino que mais consentâneo for com suas legítimas vocações. "Coesos, unidos, disciplinados e atentos, estaremos em condições de cumprir com unção e até ao supremo sacrifício a missão sagrada das fôrças armadas de assegurar, preservar e defender a legalidade, isto é o respeito à Constituição, aos podêres constituídos da República, à lei e às instituições democráticas".

Lacerda...

teria, dos 15 mil bilhetes vendidos, mais de 4 mil serão premiados, num total de 21 milhões em prêmio.

Aos dois primeiros bilhetes sorteados, caberá prêmios de Cr$ 2 milhões para cada. O terceiro será de Cr$ 1 milhão, o quarto de Cr$ 500 mil e o quinto de Cr$ 200 mil. Para cada grupo de quatro bilhetes, um será premiado.

O governador do Estado acionará a esfera (de cristal) para proceder aos sorteios, na presença de todo o secretariado da Guanabara, deputados, jornalistas e pessoas que desejarem assistir à cerimônia.

Brasil...

compreende perfeitamente a vários governos amigos com relação a acontecimentos recentemente ocorridos em diversos países dêste hemisfério e cujo resultado final tem sido invariàvelmente o estabelecimento de regimes de exceção em detrimento do sistema democrático representativo, muito justamente considerado em vários documentos interamericanos, como o único capaz de corresponder aos anseios das populações dos países que livremente se associaram para formar a Organização dos Estados Americanos. Embora reconhecendo, sem reservas, a necessidade de preservar no continente as instituições democráticas, sente-se o Brasil no dever de se opor a quaisquer iniciativas, mesmo bem intencionadas, que possam transformar a OEA em instrumento de intervenção, por não ser possível esquecer que tôda a instituicionalização do sistema interamericano só se tornou possível depois de definitivamente respeitada no Continente a prática do princípio de não-intervenção."

Café...

do 3 milhões e 1 milhão e meio de sacas de café.

CONVENIO

Afirmando acreditar chegue-se a um bom entendimento com os países do Mercado Comum Europeu, assinando-se o convênio sôbre o café, o senador Nélson Maculan disse que a posição da delegação do Brasil, entretanto, mantém-se no firme propósito de condicionar a solução dos problemas ali discutidos a uma negociação global que inclua, também, as concessões pleiteadas junto ao MCE. — Esta posição brasileira vem sendo seguida, com segurança e disposição, por parte dos demais países latino-americanos — acrescentou

Salientou o parlamentar, mais adiante, que o cêrco cada vêz mais fechado, que os países do Mercado Comum Europeu vem fazendo ao nosso café "não mais deverá ser tolerado", sob pena de abandonar o Brasil a Conferência ficando fora do Acôrdo, como "livre atirador no mercado mundial".

— A taxação excessiva e as tarifas discriminatórias dos países do MCE vêm proporcionando receitas fabulosas a alguns dêles, como acontece com a Alemanha Ocidental, onde as arrecadações excedem presentemente a mais de 200 milhões de dólares anuais. E isso à custa do nosso principal produto de exportação — revelou

ÚNICO "FORUM" COMUM

Ao acentuar a disposição da delegação brasileira de não restringir apenas ao café as exigências para eliminação dos obstáculos à expansão do nosso comércio com a Europa, justificou o senador Nélson Maculan a pretensão, afirmando que a atual Conferência Internacional do Café vem a se constituir, afinal, no "único forum comum" que o Brasil dispõe para reclamar contra tais discriminações que tão graves prejuízos acarretam à nossa economia.

— Ao deixar, na véspera, Nova Iorque, preparavam-se as delegações norte-americana e colombiana para apresentação de uma nova proposta no sentido de solucionar o impasse criado com a proposição brasileira visando a redução para 8 por cento das tarifas impostas pelo MCE — finalizou.

Encontro:...

las cinco comissões de teses, que são as seguintes: 1.ª Comissão (Assuntos Trabalhistas e da Justiça do Trabalho) — salários-família — férias de 30 dias — participação direta dos trabalhadores nos lucros das emprêsas — participação dos trabalhadores no capital das emprêsas — participação dos trabalhadores nos órgãos de formação profissional — regulamentação do direito de greve — cumprimento da Legislação referente ao pagamento da gratificação de risco de vida e da saúde; 2.ª Comissão (Assuntos Sindicais) — a nossa estrutura sindical — as finalidades do sindicalismo democrático — o sindicalismo democrático e a defesa da democracia — o sindicalismo democrático e as organizações internacionais; 3.ª Comissão (Previdência Social) — aplicação efetiva da Lei Orgânica — assistência médico-hospitalar para os trabalhadores — aposentadoria por tempo de serviço sem limite de idade — aposentadoria dos ferroviários, marítimos e portuários — normalização da administração da Previdência Social; 4.ª Comissão — (Problemas Rurais) — extensão aos trabalhadores do campo da sindicalização e da Previdência Social — reforma agrária cristã e democrática, 5.ª Comissão (Assuntos Gerais) — inflação e custo-de-vida — abastecimento de gêneros alimentícios — casa própria para os trabalhadores — moralização da administração pública — problemas econômicos.

A sessão inaugural do II Encontro será realizada no auditório do Sindicato dos Trabalhadores no Comércio Arrumador do Estado da Guanabara e a de encerramento no domingo, às 20 horas no Teatro Municipal.

À cerimônia de encerramento do II Encontro Interestadual do Sindicalismo Democrático deverão comparecer os governadores dos Estados da Guanabara, de São Paulo, da Bahia e do Maranhão, que foram especialmente convidados.

Esperam os dirigentes sindicais do grupo democrata que êsse governadores façam importantes pronunciamentos políticos naquela oportunidade.

A Comissão Organizadora do II Encontro é constituída pelos srs. Antônio Pereira Magaldi, presidente; Floriano da Silveira Maciel e Otacílio Barbalho de Oliveira, vices-presidentes: José Ferreira Campelo, Darci Gato, Lourival Portal da Silva e José Soares da Silva Filho, secretários; Nicolino Paracampo e Vicente Orlando, tesoureiros.

Crise divide...

mento em que apareça uma sombra retôrno ao que não deve ser", o que está interpretado como um indício de que o Secretário está disposto a determinar novas investidas contra o peronismo.

Desacatando ordens, oficiais da Polícia Federal reuniram-se ontem à noite e decidiram pedir a renúncia do chefe de polícia. Cêrca de duzentos oficiais compareceram à reunião, a despeito das instruções expressas do Comissário-Inspetor, Joaquim Villegas Gonzales, que os advertira de que o Comando de Polícia não autorizava a reunião.

Os participantes resolveram enviar uma comissão de cinco oficiais a seus chefes a fim de dizer-lhes que, na opinião da fôrça, o Chefe de Polícia, capitão Enrique Horácio Green, não havia adotado uma posição suficientemente enérgica com respeito à morte de um bombeiro durante os recentes acontecimentos militares.

Comandos militares provinciais deram conta, ontem, de incidentes em diversos pontos do país. Num dêsses casos, chegou a ocorrer a retirada em massa do Estado Maior para não aceitar as ordens do dirigente rebelde general Carlos Turolo, nôvo chefe do Estado Maior.

Despachos de Salta dizem que os oficiais da guarnição do IV Exército que rechaçaram a Toranzo durante a revolta da semana passada, estão inquietos ante a volta daquele general ao comando da unidade. Ontem, em Baía Blanca, o coronel Rodolfo Librero, comandante do V Regimento de Infantaria, foi detido e trazido a Buenos Aires por ordem do general Cecílio Labavru, comandante da V Divisão de Infantaria. Librero apoiara a Eduardo Señorans durante a crise da semana passada. (UPI-DPA-TRP-DC).

Viagens...

cas, narradas, quase que no estilo do filme "A Volta ao Mundo em 80 dias", ou seja, em que tomam parte artistas conhecidos, são ótimos elementos de difusão cultural quando não de conhecimentos gerais entre as massas — disse-nos o sr. R. T. Dewar. Capitais como as do Rio, São Paulo, Belo Horizonte, Salvador e Brasília, em virtude de suas belezas naturais, ou arquitetônicas, poderão ser mostradas nos filmes que viemos realizar, contando com artistas de nomeada como Jack Hawkins e até o próprio Sir Laurence Olivier, com quem temos um acôrdo especial nêsse sentido. O Brasil, mostrado dessa forma, na Europa, só terá a ganhar, pois tais filmes não sòmente serão exibidos nas casas normais de projeção como para firmas particulares, de turismo, que têm interêsse em enviar os seus fregueses a esta parte do mundo.

Os visitantes se mostraram, entretanto, sèriamente preocupados com as dificuldades sôbre as quais foram informados iriam encontrar no Brasil, para a realização de seus filmes. "Ouvimos dizer que a Alfândega brasileira é muito rigorosa quanto à entrada de material; e, por outro lado, que os produtores locais não costumam alugar o seu material a segundos, com exceção da Vera Cruz, de São Paulo. Contudo, vamos tentar o que fôr possível junto às autoridades para resolver o impasse".

Prosseguindo, os cineastas britânicos teceram comentários a respeito do nôvo cinema inglês, "cuja mentalidade tem progredido bastante, em virtude da concorrência do mercado internacional, sobretudo o francês e o italiano. "Agora, os inglêses também têm a sua Brigitte Bardot na pessoa da "estrêla" Anne Woodward e seus filmes — quase todos à base da "nouvelle vague" — são êxitos de bilheteria.

PROGRESSO PERMANENTE

— Não é fácil no momento produzir-se um filme importante por menos de 120 mil libras, mas também é perigoso ultrapassar a essa soma, a menos que se possa contar com o sucesso nos países estrangeiros. As dificuldades de linguagem e as restrições de importação, impostas por certos países para proteger seus próprios filmes, constituem fatores que limitam o desenvolvimento dos mercados estrangeiros. A indústria, entretanto, está se esforçando para vencer essas dificuldades e constantes progressos estão sendo alcançados.

Russos...

que "o resultado mais importante do nosso vôo espacial é que o concluímos com êxito. O programa foi totalmente cumprido e realizamos o primeiro vôo especial simultâneo do mundo. Constantemente mantivemos contato entre as nossas naves. Em uma palavra, tudo terminou bem".

A Agência Tass disse que Nikolayev assim se manifestou: "Sinto-me orgulhoso de que nos tenham confiado esta missão. Fizemos o possível para cumpri-la bem". A "Tass" disse, também, que os dois cosmonautas chegaram a um aeroporto, presumivelmente em helicóptero e que foi muito difícil para êles passar pela grande multidão que os aclamava". O despacho acrescentava: "Em lugar de uma plataforma os cosmonautas subiram a uma mesa e abraçaram-se. Quando a multidão silenciou, Nikolayev disse com voz tranqüila:

— "Obrigado por esta calorosa acolhida. Vos podeis ver que a viagem terminou bem. Sentimo-nos bem. Não poderíamos sentir-nos melhor". Popovich declarou: "Estou plenamente de acôrdo com meu amigo. Tudo foi bem. Desejaria agradecer sinceramente, aos desenhistas cientistas e operários, que criaram êstes excelentes laboratórios volantes que nos estão ajudando a conquistar o espaço" Os dois cosmonautas retiraram-se em seguida, para as suas casas, onde foram submetidos a exame médico, ficando em observação pelos cientistas por mais alguns dias.

Pouco depois receberam uma chamada telefônica do Primeiro-Ministro Nikita Kruschev e do presidente Leonid Breshnev, que passam atualmente suas férias em Yalta em companhia do deputado britânico J. Cronin, que também presenciou a conversa telefônica entre os dirigentes e os astronatas.

O órgão comunista "Pravda" publicou esta tarde uma edição especial por motivo do êxito da série de circundações terrestres de Popovic e Nikolayev. Ana Alenseveyna Nikolayeva, mãe de Nikolayev, declarou em um "meeting" celebrado em seu povoado de Shorshely: "E' difícil expressar minha alegria. Agradeço ao povo a afeição e o carinho prestado aos dois cosmonautas e seus parentes". Ao ouvir a notícia do êxito do regresso das espaçonaves à terra, exclamou: "Graças a Deus..."

A Agência "Tass" aproveitou esta ocasião para ressaltar que, em comparação com as conquistas espaciais norte-americanas, "a segurança do homem tem preferência na Rússia. Todos os quatro vôos espaciais russos foram executados sob êste lema", escreve.

FELICITAÇÕES DOS EUA

O presidente John F. Kennedy e os astronautas norte-americanos felicitaram hoje os dois novos cosmonautas soviéticos pelo "importante passo adiante" que deram com sua recente viagem sideral combinada.

A mensagem, dirigida a primeiro-ministro soviético Nikita Kruchev, reza:

"Envio a V. Exa. e ao povo soviético as mais calorosas felicitações do povo e do govêrno dos Estados Unidos pelos destacados vôos combinados do major Nikolayev e do coronel Popovich. Esta nova consecução constitui um importante passo adiante na grande aventura humana da exploração pacífica do espaço. Os astronautas norte-americanos se somam a mim na saudação ao major Nikolayev e ao coronel Popovich".

Felicitações e parabens de todo o mundo estão sendo recebidos no Kremlin depois da vitoriosa aterrissagem dos dois cosmonautas soviéticos, que desceram nas proximidades da cidade de Karanxaba, na região do Casaquistão.

O "pai da navegação espacial", o professor alemão Hermann Oberth, modificou a feliz aterrissagem dos "Vostock III" e "Vostock IV" de importante passo para uma estação espacial dirigida por homens".

Oberth diz que uma viagem à Lua será muito mais favorável partindo de uma estação interplanetária que da Terra. O professor está convencido que os norte-americanos farão, dentro em breve, "algo parecido", acrescentando não acreditar que Washington esteja tão distanciado de Moscou em questões espaciais como se supõe.

O especialista alemão em foguetes, Eugen Safnger disse que o vôo espacial dos cosmonautas Adrian Nikolaiev e Pavel Popovitch teve por objetivo em primeiro lugar estudar as possibilidades de um vôo à Lua, inclusive com uma "alunissagem".

A questão mais importante em tal vôo, acrescentou, é, sobretudo, a quantidade de oxigênio que pode ser transportada a bordo.

Afora a questão de uma prolongada permanência em estado de imponderabilidade, os soviéticos parecem ter resolvido o problema do sono, alimentação e respiração dos pilôtos, bem como os problemas de psicologia.

"PENDURADO NO CÉU"

"O homem se sente como pendurado no céu". Assim comentou um colaborador científico da agência oficial de imprensa "Tass" a impressão dos cosmonautas em suas cápsulas espaciais.

"No estado ingravidade total — acentuou — se perde o sentido do equilíbrio e é difícil para o pilôto saber diferençar entre acima e abaixo. O pilôto não está em condições de determinar sua posição pelas estrêlas, já que contempla o céu como uma mancha negra cheia de manchas brancas. Tampouco tem consciência da tremenda velocidade da cápsula, por faltar-lhe objetos orientadores. Se encontra como pendurado no céu, enquanto, em baixo, a terra parece girar lentamente O cosmonauta só pode guiar-se por seus instrumentos. A manobra não é coisa fácil, já que os cosmonautas estão expostos, em certos perigos de tempo, a desacertos dos sentidos: lhes parece que a cápsula voa de cabeça para baixo, que vai de lado etc.", — terminou. (UPI-DPA-DC)

Noticiário da XI Conferência Serviço Social

ORGANIZAÇÃO — O pleno êxito que é de se esperar da XI CISS muito deverá aos esforços e dedicação das pessoas que integram a Comissão Organizadora daquele conclave. Esta comissão, presidida pelo dr. Luís Carlos Macini e secretariada pelo dr. Manoel Francisco Meireles, contou e conta com o excelente trabalho dos coordenadores de cada atividade, em que se destacam: Leny Miranda, Comissão de Exposição; Luiz Machado Carneiro, Comissão Social; José Danjas, Serviço de Instalação; Lilah Teixeira da Costa, tesoureira; Maria Augusto Albano, secretária executiva; Dora Machado, Serviço de Divulgação; Balbina Otoni Vieira, Serviço de Programa e Maria Nava Souto, Servio de Inscrição.

PATROCINIO — As seguintes entidades, entre outras integram a Comissão Patrocinadora SESC, LBA, SSR, SESI e Conferência Nacional dos Bispos do Brasil. Somos porta-voz dos agradecimentos àquelas organizações ressaltando o SESC que além de todo o apoio à XI CISS cedeu graciosamente o local e instalações que permitiram o funcionamento do grupo organizador

CONTRIBUIÇÃO — E aguardado ainda, com muito interêsse, o indispensável auxílio e cooperação do DNPS a tão importante congresso.

AFLUENCIA — Diàriamente vêm chegando delegações dos mais diversos e distantes países. O número dos que compõem as representações de alguns, dá bem a medida da importância com que é julgada, lá fora, a XI CISS a se reunir, agora, a partir do dia 19, em Quitandinha. Entre as mais numerosas se encontra a dos Estados Unidos, Canadá, França e Chile. Por sua vez dos mais distantes rincões têm chegado representantes tais como do Japão, Índia, Jamaica, Finlândia e de muitos outros, em desenvolvimento, como Coréia do Sul, Costa do Marfim, República do Tchad etc.

Instituto Brasileiro do Café

RESOLUÇAO N.º 236

A Diretoria Executiva do Instituto Brasileiro do Café, tendo em vista a Instrução n.º 229 do Conselho da Superintendência da Moeda e do Crédito,

RESOLVE:

o valor em cruzeiros a ser pago pelas cambiais de exportação de café, a que se referem as Resoluções ns. 231 e 232 dêste Instituto, não poderá ser inferior ao que resultar da conversão do valor em moeda estrangeira à taxa que vigorar para as compras de câmbio do Banco do Brasil, após deduzida a quota de contribuição de US$ 23,00 por saca.

Rio de Janciro, 15 de agôsto de 1962.

a.) NEWTON FERREIRA DE PAIVA
Presidente Substituto

JURACY NA TV

HOJE, ÀS 21 e 40 NA TV-RIO

Um patriota, desde 30, lutando pelo povo

A democracia novamente ameaçada

COMO já se esperava, nova greve geral é anunciada, para ser deflagrada no momento em que os dirigentes sindicais julgarem oportuno, com o fito de obter do Congresso a concessão de podêres especiais ao Gabinete.

O direito de greve é previsto pela Constituição, mas ainda não foi regulamentado. Tramita no Parlamento o projeto de lei sôbre o assunto e tudo leva a supor que será aprovado em breve. De qualquer maneira, a greve que a Constituição admite é aquela que fazem os trabalhadores do mundo inteiro, para defender as reivindicações classistas (sobretudo as salariais) depois de esgotados todos os recursos conciliatórios, que entre nós estão previstos na Consolidação das Leis do Trabalho.

Greve para coagir o Congresso a tomar esta ou aquela atitude não é coisa que esta Consolidação preveja. Será uma greve ilegal, subversiva e censurável, que deverá ser severamente reprimida pelas autoridades competentes. Quando da anterior greve geral, por ocasião da indicação do nome do sr. San Tiago Dantas para primeiro-ministro, as autoridades federais, mancomunadas com os dirigentes sindicais, se omitiram, o que escandalizou a Nação. Depois da greve estourar o sr. João Goulart chamou a Brasília o seu "comando" e fêz-lhe um apêlo para a volta ao trabalho... Mas não foi atendido e no Rio Grande do Sul a parede só começou 24 horas depois, o que mostra como já é débil (se foi sincero o apêlo) o contrôle do presidente da República sôbre os organismos sindicais.

Agora está programada outra greve. Tão sem cabimento como a anterior. E' preciso, portanto, que o govêrno tome providências imediatas para esclarecer os trabalhadores quanto ao êrro que cometeriam se embarcassem na canoa que lhes é apresentada por líderes facciosos e subversivos. E' preciso, também, que se providencie preventivamente, para que não ocorra como da última vez, quando o dispositivo antigreve não estava montado. Falhou, então, o I Exército, que sempre deu socorro ao povo nas greves de transportes e foi a falta de condução que realmente impediu o acesso dos cariocas aos locais de trabalho.

E' estranho que o ministro da Justiça, tão afoito no acusar respeitáveis senhoras, que se reúnem nas igrejas para darem espontâneo concurso às campanhas eleitorais dos candidatos democráticos, não se preocupe com as atividades dêsses líderes sindicais, que se reúnem para preparar greves políticas, destinadas a paralisar a vida do País e a pressionar o Poder Legislativo. Será que o sr. Cândido de Oliveira Neto, que tem farta documentação, inclusive fotográfica, sôbre as reuniões das senhoras em recintos religiosos — onde, segundo êle, à maneira dos "gangsters" elas praticam uma nova espécie de estrangulamento e terror — ignóra as atividades dos agitadores sindicais? Não é de crer, pois estão noticiadas em todos os jornais. Portanto, uma única conclusão se impõe: o ministro da Justiça não se importa com a greve geral anunciada. Se não se importa, com o que tão evidentemente constitui uma ameaça à ordem e às instituições, só pode ser por participar dos intuitos dos promotores do movimento ilegal. Sendo assim, deve ser chamado às falas pela Câmara dos Deputados, que precisa defender-se de seus inimigos, um dos quais parece ser o próprio titular da pasta encarregada de velar pelo prestígio e pela segurança dos órgãos do Estado.

Quanto à greve geral, o Congresso, como fêz antes, passará por cima. No dia em que uma Casa do Parlamento deixasse de decidir como melhor lhe parecesse, por mêdo de manifestações hostis ou cedendo a pressões ilegítimas, estaria renunciando a seu papel constitucional e pondo fim à democracia no Brasil.

A Notícia em Flagrante

1 **O que não existe mesmo são dólares. A Volkswagen já comunicou a seu pessoal que se não conseguir cambiais para a importação de matérias-primas, dará férias coletivas no próximo mês de setembro.**

2 Para setembro, e pelo mesmo motivo, prevê-se, também, o fechamento das fábricas de pneumáticos Firestone e Goodyear.

3 **O Grupo Kaiser, que pretendia instalar em Poços de Caldas uma grande fábrica de Alumínio (ali se encontram as maiores jazidas de bauxita do país), desistiu do empreendimento, com mêdo do que possa ocorrer no Brasil. São as conseqüências da demagogia "nacionalista" e do desgovêrno do sr. Brochado da Rocha.**

4 O sr. Geraldo Mascarenhas tomou posse, ontem, do cargo de diretor da Rêde Ferroviária Federal. Nenhum diretor foi afastado para dar-lhe vaga, pois se presume que a decisão do Tribunal Federal de Recursos será modificada dentro de alguns dias pelo Tribunal Pleno. A decisão foi só de uma Câmara daquela Côrte.

5 **Os americanos precisam ser mais hábeis no tratamento que dão a seus convidados. Jovem estudante brasileiro, bolsista do Departamento de Estado, antes de iniciar o estágio para o qual fôra convidado, teve que submeter-se a um curso intensivo de adaptação à vida norte-americana, juntamente com bolsistas dos novos países africanos, sendo-lhe "ensinado" como deveria portar-se à mesa, como segurar os talheres e como praticar a higiene. O rapaz — que pertence a uma das mais ilustres famílias do Brasil — ficou indignado.**

6 Senhoras e senhoritas da alta sociedade fluminense estão se movimentando para organizar comitês femininos pró-candidatura Edmundo Macedo Soares ao govêrno do Estado do Rio. O comitê feminino central será instalado dentro de poucos dias em Niterói. As reuniões preliminares têm sido realizadas nas residências das senhoras que decidiram trabalhar pelo ex-governador fluminense. A instalação do comitê feminino central deverá contar com a presença de d. Alcina de Macedo Soares e Silva, a quem será dada a presidência de honra.

7 **Já está organizado o itinerário de comícios a que o general Edmundo de Macedo Soares comparecerá na sua campanha eleitoral ao govêrno do Estado do Rio. Os comícios iniciais estão previstos nas cidades de Duque de Caxias, Volta Redonda, Barra Mansa, Vassouras e Paracambi.**

8 Os cálculos eleitorais feitos pela equipe de propaganda que assessora a campanha do general Edmundo de Macedo Soares apontam, ainda a esta altura dos acontecimentos, a elevada percentagem de 43% de eleitores que não se definiram por nenhum dos candidatos ao govêrno do Estado do Rio. A campanha do ex-governador Macedo Soares está orientada precisamente em obter a preferência dessa parcela decisiva na contagem de votos no pleito que se aproxima.

9 **A sociedade inglêsa de construções "Alice Colman" ultimou o projeto para construir o mais alto arranha-céu da Europa, na capital inglêsa. O edifício terá uma altura de 182 metros, e terá 50 andares.**

10 Um professor de Educação Física, Jacques Boeyr, fêz o seu ingresso triunfal em Maubege, descalço. Desejando atrair as atenções dos podêres públicos sôbre a necessidade de construir um estádio para os jovens de Bavay, a localidade na qual êle ensina, achou que a melhor idéia era de cumprir um empreendimento que os seus concidadãos definiram de "Heróico": percorreu em 14 dias o itinerário Maubege-Paris-Maubege, isto é 60 km, a pé, e ainda por cima descalço.

11 **Quanto rende um ordenado de um gangster? Cêrca de 600.000 francos leves mensais, segundo as estatísticas dos furtos realizados na França, desde o dia 1 de maio.**

De fato 45 rapinas foram efetuadas em território francês desde 1 de maio a 31 de julho, isto é em média, uma cada dois dias num total de 121 milhões de francos leves. Segundo as conclusões da "Sureté Nacional" estar rapinas foram realizadas por uma centena de malfeitores, que operam em grupos de dois ou de três pessoas. Isto permitiu deduzir às companhias de Seguros que um "gangster" médio pode ganhar 600.000 francos leves por mês, com um ou dois assaltos a mão armada durante um trimestre. As autoridades estão bastante preocupadas com êste estado de coisas, tanto mais que o ritmo das agressões parece acelerar-se. E de outra parte o número de prisões parece que diminuiu consideràvelmente.

Américo Tomás recorda conquista de Luanda

LISBOA — Portugal e tôdas suas províncias de ultramar comemoraram ontem solenemente o "Dia da Marinha".

Em Lisboa, realizou-se ontem pela manhã um grande desfile da Esquadra, após o que o presidente Américo Tomás inaugurou o Museu Histórico da Marinha, com a presença de membros do govêrno e representantes diplomáticos.

RECORDAÇÃO

O "Dia da Marinha" — disse o presidente — deve recordar a atual geração que nesta data, há 314 anos, uma esquadra portuguêsa conquistou Luanda, consumando assim a ocupação de Angola e pondo fim ao domínio colonial da Holanda. — DPA-TRP-DC)

Espinha irritativa

DANTON JOBIM

NOS episódios que se estão desenrolando em Brasília, Govêrno e Congresso demonstram, lamentàvelmente, que não estão vendo a gravidade da situação.

O sr. Brochado da Rocha acreditou piamente que dentro de alguns dias — durante o "esfôrço concentrado" — o Congresso poderia examinar e votar o copioso material que à última hora foi remetido do Gabinete à Câmara dos Deputados.

É CERTO que se tratava de delegação de podêres para legislar, cabendo, pois, ao Govêrno e não à Câmara, elaborar as leis reclamadas.

Mas quem delega transfere um mandato; e um mandato deve especificar com precisão o seu objeto. Assim é evidente que os parlamentares terão de estudar os têrmos em que desejam conferir o mandato, o que, tratando-se de questões complexas e controvertidas, exige tempo bem maior que quatro ou cinco dias.

Sem dúvida, o primeiro-ministro não sonha em arrancar tudo do Congresso em alguns dias. Nem haveria tempo material para tanto. Mas deseja obter a solução de pelo menos duas ou três questões importantes para o Govêrno, uma delas política e ultracontrovertida no Parlamento: a do plebiscito.

Mesmo isso provou-se materialmente impossível de conseguir-se.

POR QUE tanto se obstina o sr. Brochado da Rocha em apelar para um Congresso aflito e apressado, ansioso pela debandada, a fim de que seus membros se dediquem à campanha eleitoral?

Porque há problemas sérios e urgentes que não podem esperar mesmo dois ou três meses, como o da normalização do abastecimento e alguns outros conexos.

Mas o "premier" apresentou à Câmara um vastíssimo programa, que se traduz em projetos numerosos, sem estabelecer desde logo a prioridade que uns teriam sôbre os outros.

E QUE faz o Congresso? Erra igualmente quando, a pretexto de que lhe pedem demais, se recusa ao dar o mínimo imprescindível para afastar-se determinados fatôres de perturbação da nossa vida pública e solver problemas agudos, de gritante atualidade, que desafiam a administração do País.

À custa de todos os sacrifícios — mesmo de um esfôrço concentrado de duas semanas, nesta hora pré-eleitoral — os legisladores tinham de tomar decisões sôbre êsses problemas. Como é que vão voltar de mãos vazias para seus Estados? O eleitorado condenará, por certo, a omissão, ou a fuga, da Câmara e do Senado ante as questões urgentes de sua competência que lhes cabe resolver.

PARA que não se desprestigie o Executivo e não se desmoralize o Congresso, poderia ser negociado um acôrdo interpartidário que permitisse aprovar-se a delegação para as questões mais urgentes — duas ou três apenas — e se tomasse uma resolução sôbre a apreciação do caso do plebiscito, logo após o pleito, de modo que não se invalidasse a hipótese de ser êle realizado no princípio do ano.

Dizer que a data está marcada no Ato Adicional, não podendo ou não devendo ser antecipada, é muito fácil. E' fugir ao problema, pois o problema não é êste, mas o da conveniência do retôrno ao sistema presidencial, sustentada por grandes e respeitáveis correntes de opinião. E' um caso de divórcio entre o Congresso e a maioria do povo, que sòmente pelo voto plebiscitário tem de ser resolvido. E' um conflito de vontades entre mandante e mandatário — parece evidente — que não pode perdurar sem grave risco de comprometer-se a fé popular no regime democrático.

ÊSTE conflito — não esqueçamos — é responsável por grande parte da inquietação que reina em setores vitais da comunidade, como o das classes trabalhadoras, e das classes produtoras e o das classes armadas. Não poderá ser resolvido antes das eleições? Pois que seja logo depois das eleições com a fixação de uma data próxima de 1963. O urgente é extirpar a espinha irritativa.

Carta do Leitor

Não desesperem. Deus, afinal, é brasileiro

A TÍTULO de curiosidade, escreve o sr. Valdir Araújo, assíduo colaborador desta coluna, assinalava há dias um articulista do DC que o atual Gabinete é totalmente composto de presidencialistas.

Isso, porém, acrescenta o leitor, não deve ser motivo para que deixe de dar êle boa conta do recado. Dois dos primeiros presidentes civis da República foram Conselheiros da Monarquia. E governaram com muito tino e patriotismo, obedientes à Constituição.

SONHO BENÉFICO

Segundo o sr. Valdir Araújo, a crise política cessará instantâneamente se uma destas manhãs o doutor Jango acordar sob a influência de um sonho benéfico. Basta chamar ao Palácio o doutor Brochado e dizer-lhe: "Compadre, depois de muito refletir, cheguei à conclusão de que estamos a representar o papel de crianças teimosas e malcriadas. Existe ou não uma Constituição? Parece que sim, pois, se bem me lembro, jurei cumprí-la. O Ato Adicional é parte integrante dela. Portanto, compadre Brochado, vamos governar dentro dos seus preceitos. Já perdemos muito tempo com essa bobagem de que o povo quer o plebiscito e sem êle não pode viver. Essa história de govêrno ilegítimo por falta de plebiscito é outra bobagem. Acaso houve plebiscito para ratificar a República? Mas, se aceitei o poder como presidente parlamentarista, o meu dever é acatar a Constituição e cumprí-la, de acôrdo com o que jurei ao tomar posse. E como não quero entrar na História com a alcunha de presidente demagogo, estou disposto a mudar de rumo, arriscando-me a perder a reputação de "boa praça" em certos meios sindicais e estudantis.

— Que poderia responder a tão sensatas palavras o compadre Brochado da Rocha? — pergunta o leitor do DC. Êle próprio responde:

— Aprova-las-ia, certamente, com entusiasmo e começaria a trabalhar, fazendo jus a uma renovação de confiança depois das eleições de outubro. Mas a hipótese é inconcebível. Contudo, não é lícito desesperar. Às vêzes — finaliza o sr. V. A. —, diante de certos fatos, tem-se a impressão de que Deus é realmente brasileiro...

PUBLICAÇÕES

Recebemos e agradecemos: "Suisse" n. 1; "Aviação e Astronáutica" n. 293; "Conjuntura Econômica", julho; "Ação Democrática" n. 38; "Revista R. D. A." n. 3; "Ginasta", agôsto.

O Que se Diz

... QUE o Zarur em tôda eleição paga multa, porque não vota...

•

... QUE declara aos seus legionários que assim procede para não ter decepções, pois, o candidato depois de eleito só pensa em se arrumar...

•

... QUE o Carlito está convencido de que o Rodrigo vai "desencabular" com o seu time, já que há coisas que só acontecem ao Botafogo...

•

... QUE para neutralizar o "perigo Rodrigo" o supradito desportista comprou galinha preta, charuto e marafa e prepara o seu "despacho"...

•

... QUE a turma do Fluminense pretende neutralizar o "trabalho" importando, juntamente com o feijão que vem para a COFAP, uma legítima galinha d'angola, que tem as côres do Botafogo...

•

... QUE o Itamarati afinal se convenceu de que sua política de "proteção" à África era perfeitamente "entreguista" em relação ao Mercado Comum Europeu...

•

... QUE o sr. Mário Saladini que, quando diretor de Turismo aumentou as subvenções das Escolas de Samba, está tendo, agora, como candidato a deputado estadual, o apoio de quase tôdas elas...

Vive a Inglaterra na música de Elgar

LONDRES (BNS) — Edward Elgar, famoso no mundo inteiro por sua obra "Pompa e Circunstância", pelas "Enigma Variations" pelo "The Dream of Gerontius" e por inúmeras canções, nasceu no dia 2 de junho de 1857. Até o dia de sua morte, em 23 de fevereiro de 1934, Elgar viveu uma vida intensa, transportando para sua obra a natureza que o cercou desde a infância, o amor e energia que sempre dedicou às suas amizades, ao seu casamento feliz e à música que compôs.

Quando jovem, membro de uma família de sete filhos, em Broadheath, pitoresca cidadezinha em Worcestershire, Edward Elgar têve inúmeros amigos e vizinhos, com quem desbravava a pradaria que se estendia ao redor de Broadheath, e com quem cavalgava cavalos no pêlo. Jamais parava. Sua mãe, embora diligente dona de casa, escrevia poesia e pintava a natureza que a cercava. William Henry Elgar, chefe da família, vendia na cidade música impressa e livros. Logo, os grandes mestres se tornaram conhecidos para o jovem Edward: Bach, Haydn, Beethoven, Handel, Mozart, Purcell.

Edward Elgar logo descobriu o prazer de experimentar os instrumentos musicais na loja de seu pai: os pianos, os violinos, os contrabaixos, os violoncelos. E, aos domingos, passou a ouvir o pai tocar órgão na Igreja de São Jorge, em Worcester. Era grande o seu orgulho pelo pai, nessas ocasiões. Em poucos anos, Edward Elgar era o organista oficial da Igreja. Além disso, já compunha para o côro, que regia também. Elgar finalmente decidiu que seu instrumento favorito era o violino. Mais tarde, produziria o "Concêrto para Violino", que Yehudi Menuhin, que então tinha 15 anos, viria a gravar sob a regência do próprio compositor.

Edward implorou ao pai que lhe permitisse estudar o violino. William Elgar não ficou de todo contente. Escolhera a carreira de advogado para o filho. Entretanto, o talento espontâneo de Edward Elgar era tão grande que começou a estudar sòzinho. No verão, Edward sentava-se à beira dos regatos e tentava escrever a música do vento, da água, de tudo o que via, ouvia e sentia. Quando já famoso, Elgar manteria essa mesma pureza essa mesma identificação com a natureza de seu tempo de jovem. Sua música teria o encanto dos grandes e amplos espaços.

A carreira de advogado, entretando, foi iniciada. Durou um ano, ao fim do qual Elgar realmente iniciou o caminho para a música. Ainda em Worcester, conseguiu ser professor de música, regente de banda, violinista, arranjador, maestro do côro e compositor. Simultâneamente, começou a ir a Londres para ouvir os concêrtos populares daquela cidade. E, um dia, ouviu uma de suas obras executada em um dêsses festivais. Foi o auspicioso comêço. Em 1896., sua cantata "Rei Olaf", executada no Festival de North Stafford shire, redundou em encomenda de outra obra, para o Festival de Leeds. Elgar produziu, então, "Caractacus" obras semi-operística, com características de cantata. Mais tarde, os trabalhos de Elgar seriam ouvidos em quase todos os festivais britânicos.

Seu maior triunfo, entretanto, têve lugar quando do Festival Edward Elgar, realizado em Covent Garden, Londres, em 1904. Apenas trabalhos seus foram executados. No mesmo ano, transformou-se em "Sir" Edward. Em 1924, foi nomeado Mestre da Música do Rei, a maior honraria musical já conferida na Grã-Bretanha. Em 1931, foi feito barão. Hoje, Edward Elgar é uma das maiores glórias da música britânica. Suas obras, no que têm de ligação à terra, são representativas do país e do povo inglês.

COPEG INCENTIVA FORMAÇAO DE DIRIGENTES

Esfôrço pioneiro é incentivado pela COPEG ao promover a realização do primeiro estudo racional das condições existentes e o levantamento das instituições que atuam no Estado da Guanabara no campo do treinamento e formação de dirigentes de emprêsas.

A comissão constituída, que vem se reunindo regularmente na sede da COPEG, pretende após os resultados da pesquisa promover o entrosamento e coordenação dos esforços existentes, para o que contará com o apoio decisivo da COPEG, segundo declarações do seu presidente dr. Guilherme Borghoff e do diretor Carlos Eduardo Corrêa. A última reunião contou com a participação dos seguintes especialistas: Paulo Novaes (SENAI), Harry Cole (CENDENPLAN), Aluísio Guimarães (Fundação Getúlio Vargas), Eury P. Luna (CPG-Centro de Prática de Gerência e Marketing do Brasil), George Coleman (Peace Corps) general Mário Fialho (Ponto IV) e dr. Vicente Sobrinho Pôrto (Secretaria de Educação).

O resultado da pesquisa, que será realizada pelo CENDENPLAN deverá estar concluído dentro dos próximos 45 dias. Tôdas as entidades interessadas no problema receberão oportunamente êstes resultados e são convidadas a participarem dessa iniciativa da COPEG.

A vida nos livros

R. J.

Clássicos Garnier

NÃO se deu ainda a importância merecida à iniciativa da Difusão Européia do Livro, de mandar traduzir os principais Clássicos Garnier. Como se sabe, são os Clássicos Garnier uma das mais qualificadas coleções na França, emparelhando, nesse particular, com a Bibliothèque de la Pleiade, e talvez acima desta em matéria de organização dos textos. Pois atualmente o leitor brasileiro já pode ler, sem os naturais obstáculos de um texto estrangeiro, e em traduções cuidadosas, Pascal, Voltaire, Diderot, Laclos, Balzac, Flaubert, Stendhal, Baudelaire, Verlaine.

O último título dos Clássicos Garnier é "Do Espírito das Leis", de Montesquieu — em dois volumes ilustrados, com introdução e notas de Gonzague Truc. Os próximos títulos anunciados são "Obra Escolhida", de Descartes, "Teatro" de Molière, "D. Quixote", de Cervantes, e "A República", de Platão. Vale informar que da Garnier brasileira fazem parte também autores não franceses, como Aristóteles, Homero e os citados Platão e Cervantes.

Note-se, como curiosidade, a presente excelência gráfica dos Clássicos Garnier da Difusão Européia do Livro, superior à da coleção original, e a boa providência de se fazer publicar as notas ao pé das páginas e não no final do volume, ao contrário da Garnier francesa. O único ponto em que a Garnier brasileira fica em posição de inferioridade — inevitàvelmente — consiste no fato de serem tradução os seus textos.

•

QUEM quiser conhecer alguma teoria das histórias policiais, gênero de que são velhos mestres os inglêses, procure ler "The Dectective Storyin Britain", monografia de Julain Symons recém-editada pelo Conselho Britânico.

PAULO Coelho Neto (filho do autor de "A Esfinge") imprime pela Editôra Melso uma peça de sua lavra: "O Imortal".

•

NA Coleção Jabuti, esfôrço de levar ao grande público a melhor literatura, aparecem "Amor de Salvação", de Camilo Castelo Branco, e "A Moreninha", de Joaquim Manuel de Macedo. Editôra Saraiva.

•

JEAN Guéhenno vê publicada em Paris sua biografia de Rousseau, intitulada "Jean-Jacques", pela NRF. "Não é um Rousseau que Guéhenno quis descrever, e sim um Jean-Jacques, — observa a nota da editôra. — Êle conseguiu viver as profundezas do escritor e nos restituir a verdadeira pessoa de Rousseaus que não foi sòmente um autor, mas um homem consciente de seu empenho pela virtude e pela verdade. Esta é a história de uma consciência".

•

A ENCÍCLICA "Mater et Magistra" foi impressa em edição de bôlso pela Organização Simões.

•

PRÓXIMOS volumes da coleção Nossos Clássicos, da Agiro: "Aluísio de Azevedo", "Rui Barbosa" e "Afrânio Peixoto".

Floresta com bar e música

Todos que visitarem a Floresta da Tijuca poderão, a partir dêste ano, fazer suas refeições em restaurante modernizado, de primeira classe, com serviço de bar e que, à noite, executará músicas populares.

Entre outras, essas são algumas das condições incluídas no edital de concorrência pública aberta pelo Estado para arrendamento do tradicional restaurante da Floresta da Tijuca, na Estrada Barão de Bom Retiro.

O PRAZO

Segundo os têrmos do edital, preparado pelo Serviço Florestal, o prazo de arredamento será de cinco an. Findo o compromisso, todos os melhoramentos feites no prédio reverterá em benefício do Estado. As propostas dos interessados deverão ser entregues em 11 de setembro próximo, na sede do Serviço Florestal, na Av. Marechal Câmara, 314, 2º pavimento.

SETTE: TARDE DEMAIS PARA A DEPUTAÇAO

O embaixador Sette Câmara desistiu definitivamente do lançamento de sua candidatura à deputação federal pela Guanabara e, ao embarcar, ontem, para Brasília, deu aos jornalistas as razões de sua decisão: "E' muito tarde", disse apenas.

Juraci inaugura escritório

Com a presença do governador Carlos Lacerda será instalado amanhã, sexta-feira, oficialmente, o escritório central da campanha do sr. Juraci Magalhães no Senado, pelo Estado da Guanabara A cerimônia está marcada para as 18,30 horas.

Na próxima semana, o sr. Juraci Magalhães acompanhado de líderes e candidatos democráticos, iniciará uma série de comícios diários nos principais pontos da cidade no "Caminhão da Liberdade".

Hoje, o sr. Juraci Magalhães comparecerá a dois programas de televisão: "Falando Francamente" na TV-Tupi, às 23 horas e às 21,20 horas na TV-Rio.

Política dos Estados

Insegurança no Rio Grande com desmandos de Brizola

PÔRTO ALEGRE — Depondo perante a Comissão de Inquérito constituída pelo govêrno, para apurar as denúncias contidas no ofício enviado ao chefe do Executivo gaúcho, pelos diretores de jornais e emissoras, o diretor da "Folha da Tarde", jornalista Arlindo Pasqualini, acusou, frontalmente, o sr. Leonel Brizola de desprestigiar a imprensa livre e o Congresso Nacional, pretendendo "destruir a democracia e instituir no Brasil o regime totalitário". Concluindo disse que "assim como não pedimos a presença de tropas da Brigada Militar para proteger nossos órgãos de divulgação, também, não pediremos sua retirada. O ridículo a que o governador procurou expor os jornais e jornalistas, êle o atraiu para se próprio e para o seu govêrno".

INSEGURANÇA

Por outro lado, falando na Assembléia Legislativa, ontem, o deputado Ari Delgado, líder da bancada pessedista, comentou o episódio que deu margem ao pedido de garantias, feito pelas emprêsas jornalísticas, de rádio e de TV, ao governador do Estado. Em nome da bancada do PSD hipotecou solidariedade aos jornais e, após longo discurso em que analisou a situação criada entre a imprensa e o govêrno gaúcho, disse que "num Estado em que a imprensa falada e escrita não tem segurança, todos, necessàriamente, devem estar inseguros".

CASAS "FANTASMAS"

SANTOS — Foi constituída uma Comissão de Inquérito, na Câmara Municipal santista, para apurar a participação do vereador Álvaro Fontes no escândalo de 30 casas inexistentes e que foram dadas como construídas pelo engenheiro da Prefeitura de São Paulo, Remo Lodi.

S. A. DIARIO CARIOCA

FUNDADO EM 17 DE JULHO DE 1928

Diretor Presidente: **ARNON DE MELLO**
Diretor Vice-Presidente: **DANTON JOBIM**
Diretor Gerente: **ULYSSES MARINHO**
Diretor Comercial: **ZELIO VALVERDE**

•

Sede: AVENIDA RIO BRANCO, 25, sobreloja

Presidência	43-3014
Diretoria	43-6465 e 43-3930
Secretaria	43-5539
Administração	23-4437 e 23-4643
Publicidade	23-3939
Chefia da Redação	43-5574
Esporte	23-4472
Relações Públicas	23-3763
Polícia	23-3239 e 23-5082
Circulação	23-3662
Oficinas e Revisão	43-3609

•

São Paulo: Barão do Paranapiacaba, 61, 4.º andar, grupo 3 — telefones: 32-5841 e 35-6280
Belo Horizonte: Avenida Afonso Pena, 774, 4.º andar, sala 308. Tel.: 4-8844
Niterói: Avenida Amaral Peixoto, 60, sala 611 — Telefone: 2-7893
Pôrto Alegre: Rua Caldas Júnior, 121, 1.º andar, sala 4 — Tel.: 8771

•

ASSINATURAS

Brasil e países da convenção postal:

Semestral	Cr$ 600,00
Anual	Cr$ 1 000,00

(Outros países):

Semestral	Cr$ 1 000,00
Anual	Cr$ 2 000,00
Preço do exemplar (Rio e Niterói)	Cr$ 10,00

Panorama Econômico NO BRASIL E NO MUNDO

Café problemático

As dificuldades para se chegar a um entendimento sôbre os têrmos do Convênio Internacional do Café, na base de condições a longo prazo, atingem a tal ponto que o ministro Valter Moreira Sales, ministro da Fazenda, resolveu, segundo fonte fidedigna ligada ao Conselho de Ministros, realizar nos Estados Unidos uma conferência especial com o embaixador Sérgio Armando Frazão, presidente do Instituto Brasileiro do Café, para analisar a situação e fixar a política do Brasil. Há entretanto, uma dificuldade. A posição do Brasil depende muito dos resultados dos entendimentos do titular da Pasta com as autoridades norte-americanas, de quem o ministro pretende obter apoio para o Brasil em relação às discriminações tributárias do Mercado Comum Europeu, especialmente para o café. Os Estados Unidos ainda não se pronunciaram nesse sentido conforme esperavam os nossos representantes. Isto está dificultando uma tomada de posição do Brasil em relação ao Convênio do Café.

Churchill e o MCE

Através de seu secretário, Sir Winston Churchill distribuiu declaração à imprensa manifestando sua opinião sôbre o pedido de ingresso da Grã-Bretanha no MCE. "Os meus pontos-de-vista, disse Sir Winston, são os mesmos que manifestei em carta ao presidente do meu Colégio Eleitoral, em agôsto último. Tenho certa responsabilidade pelo estímulo dos ideais de unidade européia que resultaram no Mercado Comum. Poderemos desempenhar papel de suma importância nessa organização, mas não podemos abdicar da liderança na Commonwealth". Prosseguiu Sir Winston, dizendo: "O govêrno agiu corretamente ao pedir o ingresso da Grã-Bretanha. Não há outra maneira de descobrir se serão aceitáveis as condições". (BNS-DC)

Desagrado do ministro

O ministro da Fazenda do Brasil teria manifestado profundo desagrado em relação à atitude do primeiro-ministro e de seus auxiliares encaminhando ao Parlamento para exame matéria que não tinham sido aprovadas pelo Gabinete e que de modo algum deveriam acompanhar a mensagem presidencial. O fato prejudicou sensìvelmente as suas negociações e entrosamento com as autoridades financeiras internacionais. Supõe-se que a inclusão das matérias recusadas não foi "obra do acaso".

O impasse na CMM

Sabe-se que apesar da recente mudança na presidência da Comissão de Marinha Mercante, continua existindo o impasse sôbre a recente concorrência entre estaleiros nacionais para a construção de quatro navios. A concorrência foi vencida pela "Ishikawagima" e sustada pelo Ministério da Viação, resultando no pedido de demissão do cargo de presidente da C. M. M., do almirante Telles Bardy. Acontece que ainda não há uma deliberação final sôbre o assunto no sentido de manter, ou não, o resultado a favor da "Ishikawagima". Entretanto, segundo informações da presidência da C. M. M. deverá haver nova concorrência baseada em estabelecer o preço mínimo, apenas, pois de qualquer forma, os quatro navios não serão dados a uma só emprêsa, mas distribuídos entre quatro interessados.

Plano para trator

A partir de 31 do corrente a indústria nacional de motoniveladoras e de tratores de esteira apresentará ao Grupo Executivo da Indústria Automobilística os seus projetos para a construção de fábricas e de produção de tratores e de produção de vários tipos dêsses veículos no Brasil.

Finanças vão mal

O descoberto cambial do Brasil já atinge cêrca de 40 milhões de dólares. Alguns pagamentos aqui efetuados não puderam ainda ser satisfeitos no exterior. Estão em trânsito. Isto demonstra claramente a gravidade do problema. Quanto ao sr. João Goulart, tôda vez que dêle se aproxima com os dados e elementos esclarecedores da péssima situação cambial do país mostra-se nervoso e irritado.

Ainda a Missão Granow

EM declarações que prestou à imprensa brasileira, o ministro de Cooperação Econômica da Alemanha Ocidental, Walther Scheel, reconheceu o fracasso da chamada "missão Granow" que pretendeu emprestar ao Brasil — como objetivo principal de sua visita ao nosso país — a quantia de 200 milhões de marcos, equivalente a US$ 50 milhões. Fracassou porque, embora não o tenha dito o sr. Walther Scheel, recusou-se o Brasil a fazer concessões exigidas pelas autoridades teutas, principalmente no que concerne à restituição dos bens dos súditos sequestrados a título de reparação aos prejuízos que nos causou a Alemanha nazista, no conflito mundial de 1939 a 1945.

A propósito, igualmente, dêsse triste e gorado empréstimo, é interessante tornar do conhecimento público alguns de seus aspectos laterais, expressos ao DC pelo economista Amílcar Alencastre, cuja opinião é de que há, na República Federal Alemã, primeiros vestígios de uma crise de superprodução, sendo, por isso, as suas exportações uma questão de vital importância. Ocorre, porém, que as contra-medidas adotadas pelos países industrializados ao crescimento da penetração do Mercado Comum Europeu forçam a Alemanha a procurar válvula de escape nos países subdesenvolvidos, geralmente em dificuldades em seu comércio internacional e, por via de conseqüência, "subdefendidos" nos entrechoques do comércio internacional de larga escala.

Assim, se a República Federal Alemã pretendesse realizar o empréstimo ao Brasil — ainda que não atendidas as suas exigências — o faria apenas para financiar suas exportações para nosso mercado. Para confirmar a tese, basta recordar que em 1958, 1959 e 1960 tivemos deficits na balança de pagamentos com a RFA nos montantes de US$ 63 milhões, US$ 55 milhões e US$ 46 milhões.

O empréstimo não condicionado, porém, não se fêz necessário, posto que o ritmo das importações brasileiras procedentes da Alemanha Ocidental não sofreu solução de continuidade. Continuamos sendo para os germânicos um mercado consumidor para o qual ainda não são necessários estímulos de ordem creditícia.

Proteção para carne

O sr. José Cândido Nunes Pires, presidente do Grupo de Trabalho da COFAP, encarregado de estudar o comércio da carne, declarou que com vista da necessidade de proteger o produtor, tanto quanto o consumidor do produto, o G.T. poderá revogar as providências que recentemente estabeleceu quanto ao tabelamento da carne no país. A medida visa dar a êste comércio, condições realistas para poder operar normalmente no mercado nacional.

Lacerda tem programa

Caso as eleições da Guanabara resultem no fortalecimento do atual govêrno Carlos Lacerda, o governador tem planejado um eficiente programa financeiro para o Estado que, a médio prazo, poderá concentrar novos capitais para desenvolver a Guanabara e solucionar grande parte dos seus problemas mais prementes. Êsse programa consiste em incentivar a rêde bancária a dirigir maior parte de suas reservas ao desenvolvimento industrial do Estado, em troca de um certo número de benefícios para o setor financeiro. Por outro lado, o Banco da Guanabara estudaria uma maneira de operar dentro dos moldes gerais do Banco Nacional de Desenvolvimento Econômico, no que se refere a avais e financiamento de projetos fundamentais à economia guanabarina.

Salvar APP

O Itamarati faz fôrça, neste momento, para promover uma reunião geral dos países latino-americanos a fim de salvar a Aliança para o Progresso.

Petróleo: disputa

Uma oferta de compra dos campos petrolíferos peruanos da Lobitos foi feita por Burmah Oil, na base da troca de quatro ações ordinárias da Burmah, de 1 libra, por cada cinco ações de 5 xelins da Lobitos. Essa oferta implica a transação de ações, avaliadas em 22 milhões de libras. Além dos campos petrolíferos do Peru, a Lobitos tem maioria de ações nos campos anglo-equatorianos, possui concessões petrolíferas no Canadá e, na Grã-Bretanha, controla a refinaria da Manchester Oil e a Dussek Brothers. A Burmah, que explora o petróleo na Birmânia na Índia e no Paquistão, também conta com interêsses importantes na British Petroleum e na Shell Transport and Trading. Os diretores da Lobitos recomendarão unânimemente a aceitação da oferta, condicionada à aprovação do necessário aumento do capital da Burmah. (BNS-DC)

US$ para esgôto

O Tribunal de Contas da Guanabara aprovou o registro do contrato firmado entre o govêrno do Estado e o Banco Interamericano de Desenvolvimento, referente ao empréstimo de 35 milhões de dólares para a realização de obras nos setores de água e de esgôto.

Para a Fazenda

O sr. Sebastião Pais de Almeida, que está se candidatando a deputado pelo Estado de Minas Gerais e ao que tudo indica será bem sucedido, pretende voltar a ocupar o Ministério da Fazenda, se continuar o regime parlamentarista. Esta seria uma de suas reivindicações dentro do PSD mineiro. Se o regime fôr presidencialista, suas "chances" são ainda maiores.

"OR" para Ernesto Santos

Ernesto Santos, "o espião" da seleção bicampeã mundial de futebol, foi um dos homenageados pela diretoria do Banco de Crédito Real de Minas Gerais, recebendo, com os jogadores campeões e os membros da delegação técnica da seleção, as apólices das "Obrigações Rodoviárias", que os habilitam a participar de seis sorteios anuais, concorrendo a prêmios de 200 milhões de cruzeiros. Na foto, o sr. Ernesto Santos recebe sua apólice das "OR", das mãos do sr. Joel Cortes, diretor do BCRMG. Na próxima segunda-feira o Banco entregará as "OR" aos campeões residentes em São Paulo.

Mercados e Cotações

MOEDAS

Câmbio Livre

Abriu ontem, o mecado de câmbio livre, em posição estável, com o Banco do Brasil, vendendo o dólar a Cr$ 367,00 e a libra a Cr$ 1.031,637 e comprando a Cr$ 357,00 e a Cr$ 1.001,742 respectivamente.

Fechou inalterado.

Câmbio Manual

	Vend	Comp
Abertura:		
Dolar papel	575,00	565,00
Paralelo	565,00	560,00
Fechamento:		
Dolar papel	575,00	565,00
Paralelo	565,00	560,00

Mercado calmo.

O Banco do Brasil afixou as seguintes taxas de câmbio livre:

	Venda Cr$	Compra Cr$
Dolar	367,00	357,00
Libra	1.031,637	1.001,742
Franco francês	75,080	72,963
Franco belga	7,383	7,162
Lira	0,594	0,575
Libra irlandesa	961,468	[illegible]
Libra chilena	1.031,637	1.001,742

Coroa sueca	71,547	69,418
Coroa dinamarq.	50,802	49,176
Coroa norueguesa	51,527	49,944
Escudo	12,956	12,495
Franco suíço	85,144	82,645
Schilling	14,405	13,833
Peso argentino	3,303	2,856
Peso uruguaio	34,865	32,130
Marco	92,154	89,464
Florim	102,210	99,246

DOLAR CONVENIO

O Banco do Brasil cotou o dolar de Convênio do Chile, Argentina e Rússia, a Cr$ 357,00 para compra e Cr$ 367,00 para venda. Nos outros convênios o dolar vigorou a Cr$ 339,15 e a Cr$ 349,15 respectivamente.

O dolar fiscal foi fixado a .... Cr$ 358,93.

O que é o Mercado Comum Europeu

Cairo: subdesenvolvidos contra blocos econômicos

Coordenação de ROBERTO PLASSING

2ª de uma série

— O objetivo principal da Conferência do Cairo, na República Árabe Unida, foi o de identificar as idéias dos países não alinhados a blocos econômicos de nações, para intensificar seu comércio recíproco. Embora a reunião não tenha sido, especìficamente, contra o Mercado Comum Europeu, pode-se, sem sombra de dúvida, incluir a Europa dos Seis no grupo dos Blocos Econômicos.

Com essas declarações, o sr. Hussein Mustafá, embaixador da RAU junto ao govêrno brasileiro, iniciou sua entrevista ao DC, nesta série que pretende esclarecer a opinião pública sôbre os reflexos já provocados ou esperados da política comercial da Comunidade Econômica Européia sôbre a economia dos países subdesenvolvidos ou em fase de industrialização.

EMBAIXADOR DA R.A.U., H. MUSTAFÁ: — Blocos econômicos sufocam a economia dos países em desenvolvimento

CONFERÊNCIA DO CAIRO

Falando sôbre a recente Conferência do Cairo (da qual o Brasil participou com uma delegação chefiada pelo embaixador Otávio Dias Carneiro, cujas declarações foram, ontem, publicadas pelo "DC"), informou o sr. Hussein Mustafá que, após dez dias de debates, decidiram os participantes pronunciar uma "declaração", cujos tópicos mais importantes foram:

1 apreensão quanto à crescente disparidade entre níveis-de-vida reinantes entre diversas parte do Mundo: as nações ricas ficam cada dia mais ricas e as pobres cada dia mais pobres;

2 verificação de que ainda não foram adotadas medidas concretas que habilitem os países em desenvolvimento a atingir razoável grau de progresso;

3 também apreensão pelo fato de que os agrupamentos econômicos regionais de países industrializados podem afetar adversamente os interêsses dos países em desenvolvimento, sempre que tais agrupamentos sejam concebidos e operados de modo restritivo ou discriminatórios (como é o caso do Mercado Comum Europeu).

— Outrs 66 tópicos constam da "declaração" — acrescentou — todos dando a maior relevância ao grave problema da asfixia econômica das nações participantes dos agrupamentos econômicos.

CONTRA-OFENSIVA

Para o embaixador da R.A.U., da Conferência do Cairo resultou uma unidade coerente dos países em desenvolvimento para enfrentar a política neo-colonialista de grupos econômicos poderosos formados como o Mercado Comum Europeu.

— A contra-ofensiva — observou — não é um movimento regional ou isolado. Da Conferência, participaram nações de vários Continentes e, pela sua enumeração, tem-se uma clara noção de sua amplitude mundial. Estiveram presentes no Cairo, além do Brasil, Ceilão, Etiópia, Ghana, Guiné, Índia, Indonésia, Líbia, Mali, Sudão Iugoslávia, Afganistão Argélia, Bolívia, Birmânia, Cambodja Congo (Leopoldville), Cuba, Chipre, Federação da Malásia, Cuvait, Líbano, México, Marrocos, Paquistão Arábia Saudita, Somália, Tanganica, Tunis Iemem, Chile Equador, Singapura, Uruguai e Venezuela. Além dessas nações, mandaram representantes as Nações Unidas, F.A.O., Fundo Monetário Internacional, Banco Internacional para Reconstrução e Desenvolvimento, Liga dos Estados Árabes e Organização Econômica dos Estados Afro-Asiáticos.

AFRO-EUROPEUS

Prosseguiu o embaixador afirmando que o Mercado Comum Europeu contando, como conta, com a adesão dos países africanos da Conferência de Brazzaville (que reuniu as antigas colônias francesa como Gabão, Cota do Marfim, Congo ex-francê, Tchad, Senegal, Mauritânia, República do Niger, Alto Volta e Dahomey) poderá sufocar tôda a economia das nações africanas, latino-americanas e asiáticas não integradas. Isso porque são países que têm produções afins e não podem concorrer com outras que tenham facilidades tarifárias e outras de porte da Europa dos Seis.

"NÃO ESTAMOS SÓS"

Concluiu o embaixador Hussein Ahmed Mustafá afirmando que, no entanto, as nações prejudicadas pelos blocos econômicos não estão individualmente sós. "Somos aliados, na África, na Europa, na Ásia e na América Latina. A Conferência do Cairo — que teve excelente contribuição do embaixador Otávio Dias Carneiro, chefe da delegação brasileira, mostra que pode haver uma colaboração pacífica de todos os países no sentido da melhoria do nível-de-vida dos povos".

Novas alterações no mercado cambial: 229

Depois de longamente esperada, foi, afinal, divulgada a Instrução 229 da Superintendência da Moeda e do Crédito, suprimindo a obrigatoriedade dos repasses cambiais, estabelecendo normas de câmbio para viajantes (e limites de "travellers checks") e dando outras providências.

A Instrução coincide com as linhas gerais da orientação deixada com as Autoridades Monetárias pelo ministro da Fazenda, Valter Moreira Sales, antes de sua viagem para os Estados Unidos e Europa, onde foi para negociar novas posições brasileiras junto às entidades oficiais e particulares da rede bancária americana e européia.

A INSTRUÇÃO

E a seguinte a íntegra da nova Instrução: "A Sumoc, etc., resolve:

I — Suprimir a obrigatoriedade do repasse de cambiais a que se refere o item I da Instrução nº 228, restabelecendo o disposto nos itens V da Instrução nº 222 e IV da Instrução nº 227

II — Determinar temporàriamente: a) — que as transferências financeiras para o exterior não poderão ultrapassar, por semana o limite equivalente à média semanal dos últimos 12 (doze) meses, por banco, sendo admissível período menor nos casos de autorização mais recente para operar, em câmbio. Do total das vendas de câmbio acima referidas, 70 por cento, no mínimo, deverão representar transações contratuais no exterior, inclusive os empréstimos registrados na Superintendência da Moeda e do Crédito.

A Carteira de Câmbio do Banco do Brasil S. A. examinará, em cada caso, pedidos dos interessados não atendidos pelos limites acima estabelecidos: b) — que as vendas de câmbio manual e de "travellers checks" sòmente poderão ser feitas a viajantes, mediante documento hábil, ficando limitadas a US$ 250 por pessoa. As transações mencionadas nos itens "a" e "b" ficam sujeitas ao visto prévio da Fiscalização Bancária do Banco do Brasil S. A. (FIBAN)

III — Reduzir temporàriamente para US$ 30.000 por firma e por semana o limite a que se refere o item II da Instrução nº 206.

IV — Reduzir para 30 por cento o recolhimento a que se refere a letra "b" do item II da Instrução nº 204, eliminando-se a conversão em letras do Banco do Brasil S. A.

V — As vendas de câmbio a que se refere o item II desta Instrução ficam sujeitas a um depósito prévio no Banco do Brasil S. A., equivalente a 80 por cento do valor da transação em cruzeiros, pelo prazo de 150 dias.

VI — A partir de 30 de setembro próximo os depósitos referidos no item IV desta Instrução serão restituíveis no prazo de trinta dias, no caso de o depositante aceitar a devolução em Obrigações do Tesouro.

VII — A autorização dada ao Banco do Brasil S. A., na Instrução nº 222, para emitir obrigações em moeda estrangeira é extensível ao financiamento de importações e poderá compreender obrigações e prazo inferior a um ano.

Conferência do Café: Brasil firma posição

NOVA IORQUE — (Especial) — As negociações entre a missão brasileira e os países do Mercado Comum Europeu, na Conferência Internacional do Café, realizada sob auspícios das Nações Unidas, passaram a oferecer perspectivas mais animadoras.

A notícia foi dada por porta-vozes da delegação do Brasil e segundo os mesmos, a pressão de nosso país fêz recuarem os membros da Comunidade Econômica Européia que insistiam em recusar possibilidades concretas de comercializar café latino-americano no Velho Continente, em virtude das tarifas preferenciais da Europa dos Seis para os produtos similares dos territórios africanos.

REMOÇÃO DE OBSTACULOS

O embaixador Sérgio Armando Frazão, chefe da representação do Brasil, assistiu pessoalmente, ontem, reunião do Comitê que trata da remoção dos obstáculos ao comércio do café — do qual o nosso país se afastara ante a intransigência do MCE em pelo menos discutir o assunto — tendo sido apresentadas, na oportunidade, novas propostas destinadas a resolver o impasse: uma do próprio MCE e outra da delegação norte-americana.

TENDÊNCIAS

O embaixador Sergio Frazão declarou, na reunião, que está disposto a aceitar a sugestão feita pelos Estados Unidos, com duas ou três modificações. Os países do MCE não manifestaram maior entusiasmo por essa proposta, que, sendo conciliatória, satisfaz as mínimas reivindicações brasileiras.

Durante o dia de ontem a matéria continuou a ser discutida na Comissão, havendo grande expectativa nos círculos mais autorizados da conferência sôbre os seus resultados, dos quais depende a assinatura ou não do convênio a longo prazo.

Mundo vai querer mais petróleo

LONDRES — O consumo mundial de petróleo aumentará em aproximadamente 65 por cento, pelas alturas do ano de 1975, informou um porta-voz da Companhia "Esso".

Para financiar êsse enorme aumento — segundo o mesmo informante — a indústria petrolífera internacional terá de levantar fundos num valor estimado de 90 bilhões de libras esterlinas, para inversões de capital.

35 EM 10 ANOS

Nos últimos dez anos, as 35 principais companhias petrolíferas do mundo, que administram mais da metade de todo o capital investido na indústria, obtiveram de fontes externas apenas 5,8% do capital destinado ao desenvolvimento, tendência essa que, tudo indica, não tem possibilidade de ser alterada.

Embora o crescimento dos mercados europeus de capital talvez permita que a indústria obtenha até 10% de suas necessidades de capitais particulares, a maior parte dos fundos terá de proceder de suas próprias rendas, depois de deduzidos os impostos. A proporção de capital que a indústria necessita para a sua expansão mais urgente terá de aproximadamente 13%. (BNS-DC).

SAL MAIS CARO

Interessado na elevação dos preços do sal, o Instituto Brasileiro do Sal encaminhou processo ao ministro da Indústria e Comércio que o remeteu à COFAP.

A política oficial de sustentação dos preços, para evitar continuem subindo os índices do custo-de-vida, resultou em expressas declarações do sr. Max do Rêgo Monteiro, contrárias à fixação de novos preços para o sal.

AUTORIZADO

O presidente do Instituto, sr. Vingt-Un Rosado Maia, já baixou a Resolução 43/62, autorizando êsse aumento. E o fêz contra os votos dos representantes dos Ministérios da Agricultura, da Fazenda, da Viação e da Indústria e Comércio. Exercendo o voto de decisão, pôs-se ao lado dos representantes dos produtores, e, à revelia do presidente da República, do Ministério da Indústria e Comércio e da COFAP, estabeleceu a majoração.

Americanos alarmados na Suíça

GENEBRA e SUÍÇA — Os dirigentes industriais norte-americanos que haviam instalado as próprias sucursais européias na Suíça, onde gozam de vantagens fiscais e de outras facilidades econômicas estão seriamente preocupados com a decisão da administração John Kennedy de submeter a impostos os lucros realizados pelas sucursais estrangeiras das emprêsas estadunidenses.

Essa providência, segundo pensam as emprêsas americanas sediadas em Genebra, tornará mais onerosas as filiais estrangeiras, sôbre as quais recairá uma taxação dupla: a americana e a do país onde estão instaladas.

FRESTA DE ESPERANÇA

No entanto, após a recusa do Congresso de aceitar, em princípio, a decisão do Govêrno, abriu-se uma pequena fresta à esperança.

Enquanto se aguarda para saber se a administração Kennedy volta em seus passos ou procurará impor o próprio ponto de vista, permanece uma grande incerteza entre os dirigentes industriais americanos. E' evidente que semelhante situação não poderá perdurar por muito tempo sem trazer graves prejuízos aos interêsses das indústrias americanas, em questão, que não podem fazer planos nem aceitar compromissos a longa prazo. — (ANSA-DC)

GOVÊRNO CARLOS LACERDA

AVISO

REGISTRO GERAL DE EMPREITEIROS DO ESTADO DA GUANABARA

Em conformidade ao que dispõe o «Caderno de Obrigações» e o Decreto n.º 1.047 de 13 de junho de 1962, publicado no «Diário Oficial» de 15 de junho do corrente ano, o qual entrará em vigor a partir de hoje, 16 de agôsto, as firmas, emprêsas ou organizações especializadas, que pretendam licitar nas concorrências para execução de obras ou instalações, promovidas pela Administração Pública do Estado da Guanabara, deverão inscrever-se no «Registro Geral de Empreiteiros do Estado da Guanabara».

A inscrição no «Registro Geral de Empreiteiros do Estado da Guanabara» será obrigatória para todos os que pretendam licitar em concorrências do Estado, e será exigida mesmo que concorram associados a outros já inscritos.

A partir do dia 13 de outubro próximo vindouro, caducam automàticamente as inscrições que não obedeçam ao registro único instituído pelo Decreto 1.047 acima mencionado.

Assim sendo, comunicamos que o Registro Geral de Empreiteiros encontra-se instalado no Edifício Estácio de Sá, sito na Avenida Erasmo Braga, 118, 4.º andar, sala 412, onde os interessados poderão obter as informações que desejarem.

Estado da Guanabara, 16 de agosto de 1962.

ENG.º ENALDO CRAVO PEIXOTO
Secretário de Estado da Viação e Obras

ESTADO DA GUANABARA GOVERNADOR CARLOS LACERDA
POVO GOVERNO UNIDOS

CAPIXABA
A ETIQUETA DA CAMISA PERFEITA
Fábrica: Praça Municipal, 350 — Colatina — Espírito Santo
Avenida República, 70 — Vitória

CAJÚ PURGATIVO
NAS FARMÁCIAS E DROGARIAS

PRODUTOS DE VALOR DA FLORA MEDICINAL
JURIPITAN
Combate as cólicas e as congestões do fígado, os cálculos hepáticos e icterícia.
CHA MINEIRO
Indicado contra reumatismo gotoso e artritismo, moléstias da pele e, por ser muito diurético nas doenças dos rins.
J. MONTEIRO DA SILVA LTDA.
Tel. 23-2726 — RIO
193 — Sete de Setembro — 195

ANTIGUIDADES
COMPRAM-SE pratarias, porcelanas, cristais, jóias e móveis de jacarandá ou cedro. Pagamos o valor de antiguidade — CASA ANGLO-AMERICANO DE ANTIGUIDADES LTDA Rua Gago Coutinho, 73 — Largo do Machado — Telefone: 25-0618

Doenças e operações dos olhos
DR. ADERBAL ALVES
AV. FRANKLIN ROOSEVELT, 84 — Gr. 204
Segundas, quartas e sextas das 15 às 19 horas
Tel.: 22-9549 — Res. 57-0559

OBRIGAÇÕES DA CIDADE
SORTEIOS DO MÊS DE AGÔSTO

1.º	50.903	—	2 milhões
2.º	291.972	—	400 mil
3.º	145.872	—	400 mil
4.º	110.816	—	400 mil
5.º	29.960	—	400 mil
6.º	72.917	—	400 mil

... e ganhe, você também, com as Obrigações da Cidade! Cada apólice concorre aos sorteios mensais durante 10 anos! Você tem direito a participar de todos êsses sorteios, mesmo que já tenha sido contemplado.

Ajude o seu Estado!

Barbosa da Silva canta música do Norte

Discos
Alberto Rêgo

TRAZENDO na capa o clássico "triângulo" que faz a marcação na maioria, ou mesmo totalidade, da música folclórica nortista e nordestina de nosso país e, também, o típico chapéu de couro de sua gente, o nôvo compacto 33 de Albatroz reúne, como tais símbolos indicam, quatro faixas com ritmos peculiares às aludidas regiões. O intérprete é Barbosa da Silva que, com um regional de bastante autenticidade, canta" Vai lavar o siri", côco de Poti Freitas-José Batista; "Casório atrapalhado", rojão de Barbosa da Silva-Osvaldo Oliveira; "João Gó perigoso", xóte de Luís Vieira-Timóteo Martins e "Cantiga de sapo", côco de Jackson do Pandeiro-Buco do Pandeiro. Todos os números, na sua variedade melódica e rítmica, têm sua característica própria, já que o cantor, bem adestrado no gênero, dá a sua interpretação o cunho necessário a cada uma delas. Os apreciadores dessa qualidade de música popular brasileira devem procurar ouvir êsse "compacto" pois, pela sua boa qualidade, recomendâmo-lo como excelente disco.

O COMPOSITOR Romeu Nunes, que respondia por um dos setores da divulgação da Odeon, é agora o responsável pela produção dos discos em 78 rotações daquela emprêsa. Romeu que no momento tem como principal preocupação a seleção de repertório, está mantendo contato direto com os compositores.

INICIOU bem o conhecido autor de "Já fiz tudo" (gravação de Anísio Silva). Nada de "curriolas" em casa de autores aristocratas. Êles oferecem bom uísque mas em compensação derrubam qualquer diretor artístico com os seus "abacaxis musicais". Cuidado Romeu!

"DOI DOI", samba de João Melo, foi gravado em vários países da Europa. As duas melhores gravações figuram, uma no 45 "Brigitte Bardot", com Roberto Seto et ses Remberos, cujo título é da marchinha do nosso Miguel Gustavo; outra, é de Dalila. No Brasil êste samba foi gravado pelos seguintes artistas: Araci de Almeida (Philips); Vera Lúcia Sandoval Dias; "Paulinho (Prestige); Isaura Garcia (Odeon) e, recentemente, pela cantora Sandra para a marca "Pawal".

Peça favores

Astrologia
Prof. Mirakoff

HOJE, 16-8-1962 (Quinta-feira) — Pode contratar casamento e fazer excursões. Poderá também pedir favores.

ACONTECERÁ HOJE AO LEITOR:

Seguem-se as possibilidades felizes ou não de hoje, com horas e números favoráveis, para todos os nascidos em qualquer dia, mês e ano nos período abaixo:

ENTRE 22 DE DEZEMBRO E 20 DE JANEIRO (Capricórnio)

Suas finanças estarão em projeção nesta semana e poderá então deslocar-se aos problemas relativos aos negócios imediatos. 8, 14 e 21; 34, 44 e 45 (horas e números).

ENTRE 21 DE JANEIRO E 18 DE FEVEREIRO (Aquário)

A Lua será promissora, tanto nos assuntos relacionados com a família, como também em relação com interêsses financeiros. 8, 9 e 15; 45, 53 e 73 (horas e números).

ENTRE 19 DE FEVEREIRO E 20 DE MARÇO (Peixes)

Seus planos deverão estar em relação com seus interêsses financeiros e associativos. 8, 9 e 10; 45, 56 e 76 (horas e números).

ENTRE 21 DE MARÇO E 20 DE ABRIL (Áries)

A Lua estimulará tôdas as suas atividades intuitivas e suas iriações serão originais e de interêsse geral. 10, 14 e 15; 45 67 e 78 (horas e números).

ENTRE 21 DE ABRIL E 20 DE MAIO (Touro)

A Lua satisfará seus desejos relativos à economia e sentimentos. 5, 9 e 15; 33, 45 e 65 (horas e números).

ENTRE 21 DE MAIO E 20 DE JUNHO (Gêmeos)

Mantenha suas relações sociais em dia e evite viagens marítimas pela parte da manhã. 8, 9 e 15; 20, 41 e 52 (horas e números).

ENTRE 21 DE JUNHO E 22 DE JULHO (Câncer)

Suas atividades no momento serão muito bem aceitas e poderão servir para torná-lo independente e projetar-se em bons meios financeiros. 8, 15 e 18; 44, 56 e 78 (horas e números).

ENTRE 23 DE JULHO E 20 DE AGOSTO (Leão)

Alie suas atividades às suas maneiras diplomáticas e obterá êxitos políticos de monta. 7, 8 e 10; 45, 56 e 73 (horas e números).

ENTRE 21 DE AGOSTO E 22 DE SETEMBRO (Virgem)

Dedique-se com firmeza ao seus trabalho e não dê atenção a outros assuntos que tenham relação direta com seus objetivos. 10, 14 e 16; 53 e 70 (horas e números).

ENTRE 23 DE SETEMBRO E 22 DE OUTUBRO (Balança)

A Lua permitirá maior projeção nas suas ambições e os sonhos se concretizarão sem grandes sacrifícios. 7, 14 e 21; 41, 52 e 63 (horas e números).

ENTRE 23 DE OUTUBRO E 22 DE NOVEMBRO (Escorpião)

A Lua representará sempre um aviso importante, esteja atento para não cair em enganos. E busque mais compreensão na sua saúde. 9, 10 e 11; 34, 63 e 90 (horas e números).

ENTRE 23 DE NOVEMBRO E 21 DE DEZEMBRO (Sagitário)

Haverá facilidade em realização de planos de vulto no setor político e social. 8, 9 e 16; 51, 62 e 88 (horas e números).

Bouças homenageará costureiros no 'Terrasse'

Sociedade
Jean Pouchard

REALIZOU-SE têrça-feira, no Copacabana Palace, um jantar oferecido pelo ministro Walther Scheel, da Cooperação Econômica da Alemanha, ao ministro Afonso Arinos, em retribuição às atenções recebidas pelo ministro alemão, durante sua permanência em nosso país. Diversas autoridades do mundo político e diplomático estiveram presentes.

ONTEM, o embaixador do Equador e sra. José Maria Ponce Yépez receberam para um almôço, em homenagem ao ex-presidente Galo Plaza Lasso, com a presença de diversas figuras da sociedade e diplomacia.

O DIRETOR do Departamento de Turismo e sra. Vitor Bouças vão homenagear com um jantar, no restaurante "Terrasse", os costureiros italianos que, amanhã, desfilarão suas coleções, numa noitade em benefício da ABBR, no "Golden Room".

TÔDA a sociedade carioca deverá estar presente à estréia de "Minha Querida Lady", dia 21, no Teatro Carlos Gomes. O acontecimento sucederá em benefício da ABBR.

ESTAVA um "estouro" de elegância a sra. Ataide (Dedê) Lopes, no almôço oferecido pelos Ponce Yépez.

O EMBAIXADOR do Irã e sra. Abdol Hossein Hamzavi receberam para jantar e cineminha, em sua residência.

ALMÔÇO, hoje, oferecido pelo embaixador da Áustria e sra. Albin Lennkh.

O SR. Lutero Sarmanho Vargas acaba de ser designado pelo presidente Goulart, para o cargo de embaixador em Honduras.

O SR. Sebastião Pais de Almeida espera alcançar expressiva votação em Minas Gerais, como candidato à Câmara Federal, o que fortalecerá suas esperanças ao Govêrno do Estado.

ESTÊVE muito movimentado o "vin d'honeur" comemorativo do 14.º aniversário da independência da Coréia do Sul, oferecido pelo embaixador Cho Chul.

SÃO BEM "fracotes" os manequins italianos Karim, Mirela, Maya, Paulete, Annie e Sandra, que, em São Paulo, não conseguiram impressionar os "play-boys". Em conpensação, as elegantes damas da paulicéia não regatearam aplausos aos novos modêlos lançados por Pucci, Biki, Barentzen, Fontana, Valentino e Centinaro.

"O QUIM DA ANA" vai ser lançado dia 20, na Livraria Eldorado, numa noite de autógrafos. Antes porém, seu autor, o jornalista Santos Alves, oferecerá um coquetel no auditório da TV-Continental.

O PROFESSOR Alexandre Wollner acaba de vencer o Concurso Varig, realizado pelo Instituto de Arquitetos do Brasil. Como prêmio, receberá uma viagem de ida e volta aos "States" e uma ajuda de cem dólares, para os gastos de viagem. Êle é professor do MAM (Artes Gráficas).

O SR. E SRA. Antenor Mayrink Veiga homenageando, com um jantar, os mineiros Alair Couto.

"MERCI" ao embaixador e sra. André Dominicé, pelo convite para a recepção que oferecem aos participantes do Congresso da Fertilidade.

POR hoje é só. Cuidado com a "Thalidomida", é tão perigosa quanto alguns "nacionalistas". (Tchau).

No jantar oferecido pelo ministro alemão sr. Walther Scheel ao chanceler Afonso Arinos no Copa, vemos o subsecretário do MT sr. João Pinheiro Neto, sra. Walther Scheel, embaixador Carlos Alfredo Bernardes, ministro Walther Scheel, sra. Pinheiro Neto e embaixador Castelo Branco

Mauro Magalhães lidera campanha

Nos Clubes
Nelson Jorge

Diretores e sócios de vários clubes cariocas estão se reunindo quase diàriamente no escritório de Mauro Magalhães para discutir os principais problemas de grêmios e entidades sociais da Guanabara. O principal assunto é — e não poderia deixar de ser — a regulamentação do "bingo dançante", que embora esteja proibido continua sendo realizado nos clubes. Sem dúvida alguma êste é um dos pontos mais importantes para as atuais diretorias, que enfrentam grandes dificuldades com o aumento das orquestras e das atrações, tornando os departamentos sociais setores deficitários.

—(O)—

Clube dos Decoradores

O Clube dos Decoradores vai realizar amanhã, sexta-feira, uma exposião de Ikebana (arranjos florais japonêses), com início às 16 horas. No sábado a referida mostra estará à disposição do público, a partir das 14 horas, em sua sede, à av. Copacabana, 1100, 2º andar.

—(O)—

Curso de "Ballet"

A jóvem Teresinha Goulart inaugurou ontem à noite na Tijuca, com um coquetel, um curso de "ballet". O local é o Edifício Comercial, na praça Saens Pena.

—(O)—

Paquetá

Carlos Renato está convidando, em nome do Paquetá Iate Clube, a Crônica Social para um almôço que será realizado no próximo domingo, às 13 horas, após a competição de barcos à vela que será realizada na aprazível Ilha.

—(O)—

Tijuca

Sempre elogiamos a organização do Departamento de Divulgação do Tijuca Tênis Clube, mas atualmente parece que está havendo algum entrave, pois ainda não recebemos o boletim dêste mês nem nenhuma informação sôbre o Departamento Social.

—(O)—

Vasco da Gama

O presidente do Vasco da Gama, sr. José da Silva Rocha, está convidando para a Sessão Solene que será realizada no próximo dia 21, em São Januário, da qual serão convidados de honra o governador Carlos Lacerda e o ministro da Marinha almirante Paulo Suzano.

—(O)—

Pincel de Ouro

A escolha final do "Pincel de Ouro" Koleston acontecerá no próximo dia 26, na sede do Flamengo, em "black-tie". Deverá ser um elegante acontecimento esta reunião que leva a chancela da Wella e as mais belas e bem penteadas jovens da cidade estarão servindo de modelos para os mais competentes cabeleireiros da Guanabara.

—(O)—

Esperanza

O sr. e sra. Rafeal Sanches (êle é o "maître" do Plaza) estão anunciando o nascimento da graciosa menina Esperanza de Macarena.

—(O)—

José Pires candidato

O jovem advogado e líder sindical José Pires em grande atividade com vistas à campanha eleitoral. José Pires, antigo morador da Ilha do Governador e frequentador assíduo do Esporte Clube Jequiá, está contando com a simpatia e o apoio de numerosos associados do movimentado clube da ilha, no trabalho para a sua próxima eleição para a Câmara Estadual.

—(O)—

"O Quim da Ana"

O escritor e humorista Santos Alves está convidando para o coquetel que oferecerá sábado próximo, às 17,30 horas, no auditório da TV-Continental, por motivo do lançamento de seu livro "O Quim da Ana". Grato.

—(O)—

Minerva

O Minerva realizará no próximo sábado mais uma animada reunião dançante com o conjunto feminino de Naja Silvino, a partir das 22,30 horas.

—(O)—

Rápidas

Logo mais acontecerá outra animada reunião com "bingo-dançante" na Associação Atlética Tijuca. — Ontem ela não telefonou. — Hoje a apresentação no Ginástico Português pela Escola Dramática do clube da peça "O Garçon do Casamento". — Deverá ser espetacular a festa de sábado no Social Ramos Clube. — No Melo a grande festa será no dia 22 de setembro, com Walter Wanderley. — O Flamengo homenageará os cantores rubro-negros com uma grande festa no dia 31. — Ferreira, o melhor cabeleireiro da Tijuca, transferiu tôda a sua elegante freguesia para o Dandy, onde está atualmente. — Por hoje é só.

A encantadora srta. Lícia Maria Pompeu, uma das mais elegantes jovens dos clubes da cidade e que exibe seu "charme" no Melo T. C.

Registro

Aniversários

FAZEM ANOS HOJE:

SENHORES:

General Osvaldo Cordeiro de Faria; Milton Campos; embaixador Ciro Freitas Vale; Mozart Monteiro; Francisco Viana Barroso.

SENHORAS:

Cacilda Guerra; Adília de Matos Meireles; Lusitana Brás da Silva.

Nascimentos

MARIA CRISTINA — filha do casal Israel Inlokovish-Sara Inlokovish.

Noivados

Contrataram casamento, a srta. Célia Jane Caminha Estiene, filha do casal profa. Zenaide Caminha Estiene e sr. Eduardo Oterbal Estiene e o sr. Luís Cláudio Barbosa Ferreira, filho da viúva do maestro Cláudio Ferreira, sra. Dulcinéia Barbosa Ferreira.

Cursos

HISTÓRIA DAS ARTES — O prof. Celso Kelly está realizando, na Escola de Arte e Decoração do Rio de Janeiro, dirigido pela sra. Iêda Fontes, sediada na Rua Siqueira Campos, 18-A, Copacabana, um curso de História das Artes.

Cinema na ABI

Em virtude de ser santificado o dia de ontem, não se realizou nessa data a habitual sessão cinematográfica semanal que a ABI dedica aos associados e seus familiares. Na próxima sessão, no dia 22, será exibido o filme em Cinemascope "Uma dívida de amor"

Missas

Ministro Hermenegildo de Barros — Mantendo tradição desde os tempos em que vivia o ministro Hermenegildo de Barros, quando era celebrada missa em ação de graças, seus amigos e admiradores, homenageando sua memória no dia de seu natalício — 31 do corrente — farão rezar missa em intenção de sua alma, às 10 horas, no altar do Santíssimo Sacramento da Igreja da Candelária.

Lindos brotos desfilarão no Copa Regina vai ser em breve diplomata

Jovem Society
Barão de Siqueira Junior

SÔNIA Von Delingshausen, que herdou a beleza e graça de sua irmã Irene Singeri, dançava muito bem, anteontem, "twist" no Jirau, devidamente escoltada pelo simpático Luís Oscar Viana. Aqui entre nós, a senhora Irene Singeri é também campeã de "twist".

ARRUMANDO as malas, para acontecer nas pistas parisienses, o conhecido Otavinho Guinle, que irá em missão diplomática, integrando o quadro da embaixada brasileira na capital francesa. Conheço duas belezocas que, ao saberem da notícia, terão uma crise (não parlamentar) de melancolia e suspirarão de saudades...

DEPOIS de uma série de arrufos, parece que voltará às boas o conhecido e circulante par romântico: Norminha Primo e Sérgio Chermont de Brito. Os amigos apostam que haverá outra briguinha na pista. Será?...

NA PRÓXIMA quarta-feira, estamos convidados para participar de um "coq" na Embaixada da Ramênia, por motivo da data nacional do país amigo. O encontro será das 7 às 9, com esticada para um fino "souper". Gratos e compareceremos.

O FAMOSO cantor francês Yves Montand, que estará entre nós em meados de outubro, traz em sua bagagem um punhado de músicas dedicadas à adolescência, tendo algumas de caráter romântico. Fala-se que YM dará uma audição exclusiva para a jovem-guarda no Iate.

AS BONITAS Vera Regina Sucena, Ana Maria Seixas, Ana Regina Condeixa, Maria de Fátima Trigueiro, Marta Pimenta Morais, Idalina Maria Ribeiro, Vera Lúcia Garcia, Aurete (debutante oficial de 62) de Almeida Prado, Regina Abrão, Inaiá de Lauro Faria, Bernardete Prestes, Norma Pessoa, Carla Satti, Marília Doreat e Susan Colucci desfilarão no Chá da Primavera, em 4 de setembro, nos salões do Copa, num chá de caridade em benefício da velhice desamparada e criança abandonada. Haverá nesta elegante tarde desfile de modas de Elza Haouche, com modelos profissionais.

Em noite elegante as morenezas de Yette Bevilaqua e Cristina de Almeida

ASSISTINDO a "Cada Donzela Tem Um Pai Que é Uma Fera", no Teatro Santa Rosa, há dias, na sessão das 10, as conhecidas figura do grupo jovem: Vânia Barcelos, Silvinha Ministério, Antônio Carlos (Baiano) Vasconcelos e Danilo Nunes.

A BONITA Regina Erefília Álvaro Costa dando um duro dos diabos em línguas, filosofia, literatura, sociologia e latim, a fim de prestar concurso para o Instituto Rio Branco, no próximo período. Dentro em breve, teremos Regininha na "carrière".

COMENTA-SE que no jantar do último sábado, quando Regina Erefília Álvaro Costa recepcionou a um grupo da "nouvelle vague", duas belezocas deram um fabuloso "show" de "twist" com agrado geral. Vou confidenciar para vocês: Regina Lúcia Vieira de Melo e Clóvis Corrêa.

CIRCULANDO em pleno Delfim Moreira, com seu novinho Vemag azul-claro, o circulante Augusto César Morgado, que tem feito sucesso no grupo môço.

Um filme espertinho, com óbvias intenções propagandísticas

"Ada"

Cinema
G. & R. Santos Pereira

EIS aí um típico exemplo de cinema a serviço da controversa "democracia norte-americana": "Ada" serve para reforçar a suposta tese de que a verdadeira liberdade de opinião e de crítica é a que existe no grande país continental. Pois a fita é um tremendo libelo em causa própria, uma autoflagelação com óbvias intenções propagandísticas, uma candente crítica aos métodos políticos e eleitorais que vigoravam (nunca é bom esquecer-se de que o filme detona uma trama localizada nos anos da crise ianque de 1929) na terra de Tio Sam, um pouco por baixo agora, com o extraordinário feito dos dois cosmonautas soviéticos.

Os americanófilos intransigentes exultarão com a obra de Daniel Mann e retirarão ilações construtivas da sórdida história narrada neste filme até certo ponto surpreendente, bem trabalhado, esplêndidamente representado e dirigido com segurança por um realizador cujo mérito maior é justamente a segurança e cujo braço marcante é a mediocridade.

E os brasileiros certamente estarão ao ver a fita compreendendo que a corrupção político-administrativa que campeava no Estado norte-americano indeterminado na trama não difere em muito do que ocorre por cá...

"Ada" baseou-se numa novela de Wirt Williams (Ada Dallas); a personagem-título, vivida admiràvelmente por Susan Hayward, é uma fascinante mulher de vida airosa por quem se apaixona "Bo" Gillis, o xerife que se elege governador à custa de suas cantorias de palanque e de sua linguagem direta, franca e popular. Ao iniciar sua administração verifica seu papel de boneco nas mãos de um diabólico "fac-totum" político, "Sylvester", seu padrinho, que comandava tudo naquela província estadunidense e carregava no bôlso do colete o legislativo em pêso. O filme ganha outra dimensão quando narra os esforços de "Bo" e "Ada" contra a máquina da corrupção e a luta de ambos contra o déspota corruptor.

Já vêem os leitores que Daniel Mann não é nenhum trouxa e jamais iria ferir os brios políticos da nação americana; sua crítica não vai além de um pálido retrato de exceção, isto é, não tem outro objetivo senão ressaltar as vantagens da chamada "democracia norte-americana".

De resto, a película possui o seu interêsse humano, a sua emoção, e é digestivamente fácil, bem conduzida e de agrado certo entre o grande público, que adora essas intrigas melodramáticas, condimentadas com o tempêro da corrupção política e do alto mundo administrativo.

O elenco, como já foi dito, é muito bom: Dean Martin está surpreendentemente bom, Susan Hayward excelente e Martin Balsam, na pele de "Sylvster", excepcional, dominando a todos.

Finalizando: "Ada" é uma razoável obra do dismilinguido cinema norte-americano da atualidade. Pode ser vista sem sustos, embora com cautelas, dada o seu inequívoco caráter propagandístico.

3.º lembrete ao diretor da CREAI

Já se passaram 15 dias desde o fim do mês de julho, data em que se expirou o prazo impôsto pelo próprio sr. Nestor Jost, diretor da Carteira de Crédito Agrícola e Industrial do Banco do Brasil, para a divulgação das instruções regulamentando o financiamento para filmes brasileiros aprovado pelas mais altas autoridades financeiras do país e continuamos à espera do cumprimento da palavra dada, do pagamento da promessa, para usarmos de uma expressão da moda.

Vamos aguardar até o fim do mês em curso; afinal de contas um mês de atraso não é lá grande coisa, não é mesmo senhor diretor?

IVON CURI, UM ESPETACULO À PARTE — A Odeon promoveu a reunião de muitas pessoas de diversas categorias em seus estúdios para que o "chansonier" IVON CURI gravasse, "ao vivo", o mais sensacional LP de todos os tempos na história da fonografia brasileira. O escritor Guilherme Figueiredo escreveu quase tôdas as versões das canções interpretadas pelo artista e o LP ODEON, na voz inconfundível de IVON CURI está, realmente, uma obra prima técnica e artìsticamente. "IVON CURI, UM ESPETACULO À PARTE" é produção destinada a "ficar definitivamente. Na foto, Ivon Curi recebe os cumprimentos do escritor Guilherme Figueiredo

Expresso Real Ltda.

RIO-BRASÍLIA

Diàriamente: 7,30, 8,00 e 13,00 horas

Rodoviária: Guichê 34 — Fone: 23-9178

Encomendas: Av. Venezuela, 3 - sobreloja

FONES: 43-6725 e 43-6726

GRANDE HOTEL ESTORIL

LIDERANDO OS HOTÉIS DO E. E. SANTO

VITÓRIA — E. E. SANTO

O maior, o mais luxuoso e o mais moderno Hotel do Estado — End. tel. — ESTORIL — Tel.: 2-217

CARTAZ

TEATROS

SÃO RIO (45-9051) — "Pigmaleoa" diàriamente às 21 horas, quintas e domingos às 16 horas. Sábados às 20 e 22,15 horas.

SANTA ROSA (47-8641) — "Tôda Donzela Tem um Pai Que é Uma Fera" às 21 horas. Vesperais às quintas e domingos às 16,30 horas.

NACIONAL DE COMÉDIA (22-0867) — "O Pagador de Promessas" às 21 horas. Vesperais às quintas e domingos às 16 horas.

GINÁSTICO (42-4521) — "Tiro e Queda" às 21 horas. Vesperais quintas às 16 horas. Aos domingos, às 18 horas.

RIVAL (22-2271) — "Você Pode Ser o Pai" às 21 horas. Vesperais quintas e domingos, às 16 horas. Sábados, às 20 e 22 horas.

COPACABANA (57-1818) — "Armadilha Para um Homem só" às 21 horas. Vesperais, às quintas e domingos às 16 horas.

JARDEL (27-8712) — "Bom Mesmo é Ziriguidum" às 20.20 e 22.20 horas. Vesperais às quintas e domingos às 16 horas.

JOVEM (26-3126) — "Chapéu de Sêbo" de quartas a domingos às 21 horas.

MESBLA (42-4880) — "Período de Ajustamento" às 21 horas. Vesperais, às quintas e domingos às 16 horas.

BOLSO (27-3122) — "General de Pijama" às 21.15 horas. Sábados às 16 horas. Domingo às 14.45 horas.

DULCINA (32-5817) — "A Legunha se Diverte" às 21 horas. Vesperais às quintas e domingos às 16 horas.

CINEMAS

LANÇAMENTOS

SÃO LUÍS — "O Pagador de Promessas". (Proibido até 18 anos) com Leonardo Villar e Norma Benguel.

PALACIO — "Tentação Diabólica". (Censura livre) com William Holden.

BRUNI (Flamengo) — "Bonequinha de Luxo". (Proibido até 18 anos) com Andrey Hepburn.

METRO PASSEIO, METRO COPACABANA e METRO TIJUCA — "Ada" com Susan Hayward.

OPERA — "El Cid". (Censura livre) com Charlton Heston e Sophia Loren.

GUANABARA — "Safo, a Vênus de Lesbos" e "Aí Vem a Alegria".

VITORIA — "Vidas Íntimas". (Proibido até 14 anos) com Cláudia Cardinale.

BRASILIA — "Bonequinha de Luxo". (Proibido até 18 anos) com Andrey Hepburn.

REX — "O Erro de Susan Slade". (Proibido até 14 anos) com Connie Stevens.

CINEAC — "Amor Livre". (Proibido até 18 anos) com Bernardet Lafont.

IMPERIO — "Cascalho da Morte". (Proibido até 18 anos) com Helmut Wildt.

COPACABANA — "Vidas Íntimas". (Proibido até 14 anos) com Cláudia Cardinale.

PAX — "Ada" com Susan Hayward.

ART PALACIO (Copacabana) — "Moderato Contabile". (Censura livre) com Jeanne Moreau.

CARIOCA — "A Rainha dos Piratas". (Proibido até 14 anos) com Gianna Maria Canale.

PLAZA — "Ligações Amorosas". (Proibido até 18 anos) com Gerard Phillip e Jeanne Moreau.

ALVORADA — "Embriagado pelo Sucesso".

RIAN — "A Rainha dos Piratas". (Proibido até 14 anos) com Gianna Maria Canale.

RICAMAR — "Ada" com Susan Hayward.

PALACIO (Higienópolis) — "Ada" com Susan Hayward.

CARUSO — "Bonequinha de Luxo". (Proibido até 18 anos) com Andrey Hepburn.

TIJUCA — "Morrendo como Homem". (Proibido até 18 anos) com John Ireland.

MELLO (Bonsucesso) — "Tentação Diabólica" e "Treze Cadeiras".

ODEON — "A Rainha dos Piratas". (Proibido até 14 anos) com Gianna Maria Canale.

MELLO (Penha) — "Ben Hur". (Censura livre) com Charlton Heston.

ROXY — "Ligações Amorosas". (Proibido até 18 anos) com Jeanne Moreau.

GUARACI — "Feitiço Havaiano". (Censura livre) com Elvis Presley.

PIRAJÁ — "No Velho Colorado" e "Duas Histórias".

ART PALACIO (Tijuca) — "Avalancha de Bárbaros". (Proibido até 14 anos) com Edmundo Pardom.

POLITEAMA — "Can-Can" e "O Palhaço o Que é?".

AZTECA — "Avalancha de Bárbaros". (Proibido até 14 anos) com Edmund Pardom.

PRESIDENTE — "Um Anjo Desceu do Céu" e "Treze Cadeiras".

IMPERATOR — "Tentação Diabólica". (Censura livre) com William Holden.

SÃO BENTO (Niterói) — "Bonequinha de Luxo". (Proibido até 18 anos) com Andrey Hepburn.

SÃO PEDRO — "Ligações Amorosas". (Proibido até 18 anos) com Jeanne Moreau.

FLORIANO — "Festival". (Um filme por dia).

SANTA CECILIA — "Assalto ao Trem Pagador". (Proibido até 10 anos) com Grande Otelo.

BRUNI (Copacabana) — "Bonequinha de Luxo". (Proibido até 18 anos) com Andrey Hepburn.

MADRID — "Festival". (Um filme por dia).

MONTE CASTELO — "A Rainha dos Piratas". (Proibido até 14 anos) com Giana Maria Canalle.

MIRAMAR — "Suplício de Uma Saudade". (Censura livre) com Jennifer Jones.

MARACANÃ — "As Sete Evas". (Proibido até 14 anos) com Odete Lara.

KELLY — "Ligações Amorosas". (Proibido até 18 anos) com Gerard Philip.

NACIONAL — "Bonequinha de Luxo". (Proibido até 18 anos) com Andrey Hepburn.

FLORIDA — "Ligações Amorosas". (Proibido até 18 anos) com Jeanne Moreau.

BOTAFOGO — "Fanny" e "Êsse Milhão é Meu".

MADUREIRA — "A Ilha Misteriosa" e "E' a Maior".

LEBLON — "Festival Marylin Monroe". (Um filme por dia)

AMERICA — "Tentação Diabólica". (Censura livre) com William Holden.

ART PALACIO (Méier) — "Mulher do Rio". (Proibido até 18 anos) com Sophia Loren.

SANTA HELENA — "Tarzan, o Vencedor". (Censura livre).

DC no Estado do Rio

Badger ganhou (e vai exibir) filme da Copa

Um filme registrando os principais lances da gloriosa jornada do escrete brasileiro na Copa do Mundo do Chile — que culminou com a conquista do bicampeonato mundial de futebol — será exibido brevemente em todo o Estado do Rio, dentro da campanha do ministro Badger Silveira para o Palácio do Ingá.

O filme foi presenteado ao candidato trabalhista pelos craques bicampeões nascidos no Estado do Rio (Garrincha, Amarildo, Didi, Jair, Marinho, Altair e o técnico Aimoré Moreira), representando sua contribuição ao sucesso eleitoral de Badger Silveira.

EXIBIÇÕES EM TODO ESTADO

O documentário cinematográfico da conquista do bicampeonato, segundo ficou decidido pelo comando da campanha eleitoral do candidato petebista, será exibido ao povo fluminense nas praças públicas de todo o Estaado. Foram tiradas oito cópias do filme.

O oferecimento do documentário foi feito a Badger durante o banquete oferecido pela revista "O Cruzeiro" aos integrantes e dirigentes da Seleção de Ouro.

APOIO DOS CRAQUES

Exibindo tôda a participação do escrete brasileiro na gloriosa jornada futebolística do Chile, o filme registra também aspectos do banquete na revista "O Cruzeiro", focalizando principalmente as homenagens prestadas por Garrincha, Amarildo, Jair Marinho, Altair e Aimoré Moreira ao candidato do PTB ao govêrno fluminense. Naquela oportunidade, os cinco famosos craques ofereceram a Badger um exemplar (autografado por todos os craques da seleção) do livro "Copa do Mundo 62" e reafirmaram o seu apoio à sua candidatura.

Vereadores prenunciam nôvo "panamá" para a Prefeitura

NITERÓI — A Câmara de Vereadores de Niterói estará reunida amanhã, para apreciar 5 mensagens do prefeito Dalmo Oberlander propondo reestruturação dos fiscais, inspetores de tributos, guardas municipais, tesoureiros e Corpo de Bombeiros, com vigência a partir de 1 de outubro.

A bancada da oposição considera essas mensagens autênticos "panamás" destinados exclusivamente aos protegidos do prefeito, em detrimento de velhos servidores. Embora com minoria, os vereadores da oposição anunciavam que irão apresentar emenda visando a extinção dos cargos que vagarem, a fim de que os cofres municipais não sofram nova sangria no futuro.

Enquanto isso, o prefeito Dalmo Oberlander se prepara para deixar a Prefeitura de Niterói no dia 22, quando se licenciará por alguns dias, para concorrer a uma cadeira de deputado estadual. Seu substituto será o vereador Erani José da Silva, já que o presidente da Câmara, sr. José Paez, está impedido de assumir o cargo porque também é candidato a cargo eletivo.

JANOTTI EM BRASILIA

NITERÓI — No aeroporto Santos Dumont, momentos antes de embarcar para Brasília, a fim de participar da reunião dos governadores com o presidente da República, o sr. Carvalho Janotti declarou à reportagem do DC: "Vou à Brasília imbuído do mais elevado propósito de defender os interêsses do Estado do Rio". O chefe do Executivo Estadual seguiu em companhia dos assessores técnicos Armando Ferraz, Nahum Treiger, Marcelos Vanier e Fernando Viana, além do ministro Arinos de Matos, chefe do Gabinete Civil. O governador Carvalho Janotti deverá regressar à Niterói, amanhã, sexta-feira.

Crianças homenagearam 1.ª Dama

A sra. Maria da Conceição Janotti foi homenageada têrça-feira, em Nova Iguaçu, pelas crianças e professôras da instituição "Shangri-Lá", mantida por um grupo abnegado de senhoras da sociedade fluminense, tendo à frente a sra. Nichel Queirós. A primeira dama do Estado, que se fazia acompanhar do secretário de Educação, sr. Pedro Simão, e das sras. Alice Nunes e Marina Vidal, entregou quantidade suficiente de leite em pó e farinhas alimentícias às 250 crianças ali internadas, além de auxílio de 50 mil cruzeiros, para pagamento das professôras. A instituição presta assistência médica-dentária e alimentar. Tôdas as dependências, inclusive ambulatório, gabinete dentário e lactário, foram visitados pela sra. Maria da Conceição Janotti.

Senhora alemã quase foi parar na cadeia: incúria das autoridades

NITERÓI — Dona Angélica Beatriz Melchior Pimentel viu-se envolvida num caso de polícia, de uma hora para outra, sem saber por que, em Niterói, onde vive há seis anos, vindo de sua terra natal, Berlim.

A senhora alemã vivia na sua tranqüilidade quando, para aumentar seu confôrto, procurando tirar uma Carteira de Habilitação a fim de dirigir automóveis, foi tolhida, porque, segundo seu despachante e um oficial de gabinete do Instituto Pereira Faustino, respondia a um processo de ofensa corporal, com penalidade de três anos de reclusão para cumprir, num estabelecimento penal.

O ENGANO

Dona Angélica falando à reportagem do DIARIO CARIOCA disse que, "estando matriculada na escola de motorista "Auto-Escola Santa Rita", onde cumpria o estágio de treinamento, deu entrada em seus papéis para tirar a carteira, mas qual não foi seu espanto, ao ser informada pelo despachante da Auto-Escola que não poderia lhe dar a carteira de motorista, em virtude de a mesma ter cometido um crime, em 1956, e estava enquadrada no artigo 129 do Código Penal, que diz o seguinte: Ofender a integridade corporal ou a saúde de outrem: Pena: detenção de três meses a um ano".

Por outro lado, dona Angélica, que tinha vindo da Alemanha nêste mesmo ano, achou que deveria haver algum engano, e pediu informações ao dr. Alberto Perroni, diretor do IPF, sôbre seus documentos, no que verificou ter, mesmo, um artigo, nº 129, nos seus papéis, mas referente à Constituição Brasileira e não do Código Penal, que diz em outras palavras que "filhos de brasileiros, residentes no estrangeiro e sendo maiores de idade, podem optar pela sua nacionalidade", sendo êste o caso de Dona Angélica, que optou pela nacionalidade brasileira.

INCAPAZES

Tachando de incapazes seus informantes e "juízes" mal orientados, dona Angélica continuou dizendo que, depois disto tudo, e das horas de tensão que passou, recebeu do oficial de Gabinete do diretor do Instituto Pereira Faustino e do despachante da Auto-Escola Santa Rita pedidos de excusas.

Prefeito de Niterói poderá ser prêso se não cumprir mandado

NITERÓI — Termina hoje o prazo concedido ao sr. Dalmo Oberlander, prefeito de Niterói, pelo juiz Geraldo Toledo, para cumprir decisão prolatada nos autos do Mandado de Segurança impetrado pelo oficial do Corpo de Bombeiros, Bernardino Irineu Flórido, por intermédio do advogado Joubert de Carvalho Moll.

O impetrante obteve ganho de causa no pedido de aumento de vencimentos, mas o prefeito de Niterói se nega a cumprir a sentença prolatada pelo titular dos Feitos da Fazenda, sob a alegação de que a Câmara não lhe fornece os meios necessários. O sr. Dalmo Oberlander poderá sofrer prisão e outras implicações legais.

TRANSFERÊNCIA DE VEÍCULOS TEM NOVA REGULAMENTAÇÃO

NITERÓI — Foi sancionado, ontem, pelo governador Carvalho Janotti, o decreto que altera as disposições do Regulamento do Impôsto do Sêlo, transferência de propriedade de veículos.

"DC" NOS CLUBES

R. MELLO

Vila-Laje reprisará sucesso com "Môça Modêlo" domingo

EM VIRTUDE do grande êxito alcançado com a promoção «Sinhàzinha» 62, o DIARIO CARIOCA e as Casas Neno resolveram lançar mais um concurso, nos mesmos moldes do primeiro. Trata-se de «Môça Modêlo», certame que se iniciará, domingo próximo, no Vila Laje, às 21 horas. Esperamos contar com o mesmo apôio, tanto por parte dos clubes, como, também, do público, que nos honrou com manifestações de aprêço e simpatia, quando do certame anterior.

EDNA Pacífico Homem está convidado para a sua promoção, "Garden-Tea", a se realizar no próximo dia 12 de setembro, às 17 horas no jardim do Icaraí Praia Clube, em benefício da Sociedade Pestalozzi de Niterói, onde haverá desfile de modas, com modêlos da Galeria Carioca, e bailados pelas alunas da Academia de Balé Eunice Linton. A supervisão estará a cargo do cronista Vital dos Santos.

-•-

REPETINDO o grande sucesso alcançado no Grupo de Regatas Gragoatá com certeza, Confecções Vilela estará reprisando "A Moda em 4 Estilos", no Humaitá Atlético Clube, sábado próximo, num acontecimento marcante, que contará com a prestimosa colaboração de senhoritas do quadro social daquela agremiação. A reunião-dançante será dirigida pelo conjunto de Chuca-Chuca, e entremeará o desfile.

-•-

PRECIOSA jóia será sorteada, durante o jantar-dançante do Country Clube de Niterói, a se realizar sexta-feira próxima em sua sede, numa das grandes promoções do clube que tem à frente o incansável Jairo Pombo do Amaral.

-•-

O FONSECA A. C. estará brindando, hoje, os seus associados, com uma noite-dançante, no som de Hi-Fi, com início marcado para as 21 horas. Para sábado, o diretor-social Ivo Louzada nos reservou "um jantar-dançante, com atrações denominadas "Parada Musical de Elegância". Um acontecimento marcante para a tradicional agremiação da Alameda.

-•-

"ACORDEÕES em Desfile" é a programação de domingo, no Sepetiba F. C., quando será apresentado um espetáculo, pelas alunas do Curso Particular Vanda Leão, com início previsto para as 16 horas. O trajo será esporte. E já que estamos falando no Sepetiba, comunicamos que êsse clube realiza, tôdas as quintas-feiras e domingos, às 20 horas, reuniões dançantes, ao som de Hi-Fi.

-•-

VÁRIAS

• Aniversariou, dia 14, a sra. Iris Seixas de Almeida, espôsa do senhor Aluísio Ferreira de Almeida. Na oportunidade a aniversariante reuniu seus parentes e amigos para um encontro informal. Digno de nota a elegância da homenageada, além da sra. Adi Seixas Rangel e de sua filha Adilan Seixas Rangel.

• O Fluminense de Natação e Regatas programou, para o próximo mês, "Noite das Noites", quando se apresentará o conjunto "Cry Babies".

• O C. R. Líder estará presenteando, hoje, ao seu numeroso quadro social, uma reunião dançante em homenagem ao Vila Laje.

Na foto, as srtas. Marilza Guaraldi, Márcia Pimenta e Mari Sônia, representantes respectivamente dos clubes, Humaitá, Hípico e Líder, quando num intervalo da final do certame "Sinhàzinha"-62, trocavam comentários. Marilza, voltará à passarela, sábado, ostentando modelos de confecções Villela, em "A Moda em 4 Estilos" no Humaitá

Notícias dos Municípios

ITAPERUNA

(Do correspondente do DC Raul Rodrigues) — O sr. Antônio Agreli fundou em Itaperuna, na Avenida Cardoso Moreira, 129, o comitê Pró-Candidatura de Badger Silveira para governador; Jair Bitencourt e José Reis, respectivamente, para prefeito e vice-prefeito. O referido comitê foi inaugurado ontem com a presença de altas personalidades.

CACHOEIRAS DE MACACU

Diaristas da Prefeitura de Cachoeiras de Macacu estão reclamando contra o fato de a Municipalidade descontar as contribuições para os Institutos de Previdência e não as recolher à autarquia. Afirmam que funcionários com 65 e até 70 anos não podem se aposentar porque a Prefeitura há muito tempo não salda suas dívidas com o IAPI e o IAPFESP.

PETRÓPOLIS

O comerciante Joaquim Alves de Sousa matou sua espôsa Darci Costa de Sousa, por ciúme com 5 tiros de revólver, crime que abalou a opinião pública petropolitana. O assassino, prêso em flagrante, é pai de quatro filhos menores.

TERESÓPOLIS

Será construída mais uma adutora com captação de água em Jacarandá, para reforçar o abastecimento da cidade de Teresópolis. A obra, orçada em Cr$ 70.000.000,00, terá sua construção acelerada para que seja inaugurada em dezembro próximo.

DUQUE DE CAXIAS

O Partido Rural Trabalhista de Duque de Caxias programou várias atividades e atos políticos para sábado próximo, com início às 10 horas, quando receberá oficialmente o candidato a vice-governador, sr. João Batista da Costa, e encerramento às 17 horas, em Convenção.

BARRA MANSA

O prefeito João Chiesse Filho viajou para Niterói, onde tentará receber os 20 milhões de cruzeiros devidos pelo Estado à Prefeitura de Barra Mansa, para pagar salários atrasados aos servidores municipais. Após reunião mantida com os funcionários, o prefeito conseguiu que os diaristas continuassem trabalhando, sob a promessa de regularizar até amanhã, impreterìvelmente, o pagamento atrasado.

NOVA IGUAÇU

A vacinação contra a paralizia infantil em Nova Iguaçu será encerrada hoje, funcionando os 214 postos instalados no município. O chefe do Centro de Saúde, sr. Eugênio Angrense, solicita aos pais que levem seus filhos aos postos de vacinação, porquanto não existe contra-indicação para a vacina Sabin, que poderá ser aplicada em tôdas as crianças de 6 meses a 6 anos.

MIRACEMA

O secretário de Obras Públicas declarou que seu gabinete está estudando a criação da Superintendência de Águas e Esgôtos de Miracema, que deverá substituir o atual serviço existente na cidade Haverá nos próximos dias reunião do gabinete para a execução do planejamento do futuro órgão.

BARRA DO PIRAÍ

O PSD de Barra do Piraí, reunido em Convenção Municipal, homologou a candidatura do sr. João Antônio Camerano a prefeito e ratificou apoio aos srs. Paulo Fernandes e João Batista da Costa, a governador e vice-governador. Para a outra vaga no Senado foi indicado o sr Saturnino Braga

Para Governador:
BADGER SILVEIRA
Vice-Governador:
ATHANAGILDO FERRAZ
Deputado estadual:
WILSON NÓBREGA
"Colaboração do PDC
Barra do Piraí

AGRICULTURA RECLAMA PAGAMENTO: ATRASADOS

NITERÓI — Cento e dez servidores da Secretaria de Agricultura, da fôlha "pessoal de obras", estão esperando receber os atrasados — que já vão há três meses — da tesouraria daquela Pasta governamental. Ontem, o sr. Raimundo Azevedo afirmou ao DIARIO CARIOCA, que "o caso é profundamente humano, e que está desenvolvendo todos os esforços no sentido de regularizar a situação daqueles servidores". O atraso nesse pagamento, é em face de govêrno passado não ter liberado a verba do pessoal.

Grevistas de Macaé voltarão se pagarem os três meses

MACAÉ — O "comando grevista" reafirmou que os 120 diaristas da Prefeitura de Macaé só retornarão ao trabalho depois de receber os 3 meses de salários a que têm direito. Estão totalmente paralisados os serviços funerários, de águas e limpeza urbanas; os mortos só são sepultados com autorização dos mentores da greve municipal.

O prefeito Gérson Miranda propôs o pagamento de um mês de salário, mas os funcionários recusaram e foram tachados de "comunistas", "agitadores" e "arruaceiros" pelo chefe do Executivo que, por outro lado, ainda não teve o seu pedido de licença votada pela Câmara de Verendores.

ISENÇÃO DE PONTO PARA CONTABILISTAS CONVENCIONAIS

NITERÓI — O Instituto Fluminense de Contabilidade solicitou isenção de "ponto" para os contabilistas do Estado que participarem da 5.ª Convenção Nacional de Contabilistas, que será realizada de 3 a 8 de setembro, em São Paulo. As inscrições para participação do conclave estão abertas, até o dia 30, das 13 às 17 horas, na Secretaria do Instituto Fluminense de Contabilidade.

Periscópio

1 — O deputado José Silveira, irmão do sr. Badger Silveira, resolveu transferir suas atividades políticas do Paraná para o Estado do Rio. Será candidato à Câmara Federal pelo PTB fluminense.

2 — Os meios artísticos de Niterói estão revoltados contra a atitude dos dirigentes municipais que autorizaram a saída do piano de cauda do Teatro Municipal para um outro local ignorado. O piano em questão já havia se tornado um patrimônio artístico da capital fluminense, pelo seu valor histórico e material.

3 — O Movimento Trabalhista Renovador de Niterói vai reunir-se em Convenção hoje, às 16 horas, na Câmara Municipal, para homologar a candidatura do sr. Evandro da Cruz Nunes a prefeito da capital e a sua chapa de candidatos a vereador. Fontes ligadas ao MTR informaram que o sr. José Bernardo, um dos líderes do partido contra a candidatura Evandro, perdoou o candidato que rasgou as cédulas dêle, nas eleições passadas.

4 — Os srs. Altivo Linhares e Jorge Loretti desmentiram notícias de que se apresentariam como candidatos a vice-governador, integrando a chapa do general Macedo Soares. O presidente do PL continua no propósito de concorrer a prefeito de Niterói.

5 — O general Macedo Soares, nestes últimos dias, vem imprimindo um verdadeiro "rush" de propaganda em todo o território fluminense. O candidato a governador pelo PL estêve em Piraí, Santa Anésia, Barra do Piraí, Valença e, hoje, estará na TV-Tupi, no programa "Falando Francamente".

6 — Os srs. Raul Portugal Filho e Édson Zeitoune informaram que o professor Hélio de Oliveira Filho, "Paluca", sempre militou nos meios esportivos fluminenses. Tal afirmativa veio em virtude das críticas pela sua nomeação para o cargo de diretor do Departamento de Educação Física, em substituição à sra. Dalila Nicolau.

Penitenciária viveu ontem um dia alegre

NITERÓI — Com a presença dos desembargadores Luís Miguel Pinaud e Braz Felício Panza e de vários membros do Conselho Peintenciário, foi realizado ontem, na Penitenciária do Estado, uma programação especial, em homenagem ao "dia do encarcerado".

Uma das principais atrações foi a corrida de saco, onde participaram oito detentos, mas apenas dois conseguiram atingir a meta de chegada.

MISSA

Oficializada pelo arcebispo de Niterói, d. Antônio de Morais Júnior, foi celebrada pela manhã, missa especial para os detentos. Logo depois, os presidiários se reuniram e homenagearam o diretor da Penitenciária, sr. Zilmar Pinaud, onde Genino Barros da Silva, em nome dos encarcerados, saudou o sr. Zilmar Pinaud. Pela tarde, ainda, foi realizada uma partida de futebol, assistida pelas famílias dos presidiários e outras autoridades do mundo jurídico fluminense.

MAÇONS TÊM NOVA DIRETORIA: HIRAM

NITERÓI — Foi eleita a nova diretoria da Loja Maçônica, Hiram nº 7, na têrça-feira passada, ficando assim formada: Venerável major Bacelar; 1º Vigilante João Beurich; 2º Vigilante José Pinto; Orador João Pires da Costa Ribeiro; Tesoureiro Nélson Silva; Secretário Hugo Pereira. Na reunião, além da escolha da nova diretoria que dirigirá os destinos daquela Casa ficou resolvido, que todos os candidatos a cargos eletivos no Estado do Rio, que fazem parte do Grande Oriente, terão o apoio de seus irmãos.

Por outro lado, segundo informações do adjunto-de-orador sr. Orlandino Alves Rangel, vai ser recebido, no próximo dia 21, o "lowton" da Loja Maçônica Fraternidade Paduense, Maçon Dirlando Pires Rangel, com sessões cívicas e atos religiosos.

COAP QUER MAIS FISCAIS E VIATURAS

NITERÓI — O presidente da COAP fluminense, major Emanuel Nicoll pedia auxílio ao presidente da COFAP, sr. Max do Rêgo Monteiro; quer verba para as despesas do órgão e duas viaturas a fim de movimentar o setor de fiscalização no comércio. A COAP ainda deseja 15 fiscais para reforçar a cobertura de todo território fluminense.

Iamagata só despede quando não tem mais trabalho: R. J.

NITERÓI — Replicando as notícias, trazidas à Redação do DIARIO CARIOCA por um grupo de empregados da firma Iamagata de Niterói, segundo as quais teria sido despedido irregularmente o sr. Sadi Soares — chefe do escritório daquela firma — informou à reportagem que são infundadas as tais irregularidades propaladas. Pois — continuou o sr. Sadi — a firma Iamagata sempre respeitou os preceitos das leis trabalhistas e, tôdas as vêzes que despede alguém, por motivos diversos, o faz na última das hipóteses e, principalmente, quando não há mais trabalho, por se tratar de uma firma construtora.

DISPENSA

Disse, ainda o chefe do escritório da Iamagata, que, normalmente, quando termina alguma obra, são obrigados a despedirem alguns trabalhadores — que quando são admitidos, na sua maioria, já sabem se tratar de caráter provisório — o que aconteceu, nesta última vez, quando foram despedidos alguns trabalhadores, que não tinham o visto da autoridade competente nos seus recibos de quitação. Do mais — concluiu — sempre procuramos seguir o decreto 4.066, que rege as dispensas quando necessárias.

PARA SENADOR
José Alves de Azevedo

FISCAIS DO IAPC VÃO SE REUNIR

NITERÓI — A Associação dos Fiscais do IAPC do Estado do Rio convocou assembléia geral para sábado, dia 18, às 9,30 horas. Estarão em pauta, além de assuntos gerais, o enquadramento dos fiscais nos níveis 17 e 18, conforme o decreto nº 51.450, e aquisição da sede própria da associação.

Polícia acha arroz e feijão

NITERÓI — Trinta e duas sacas de feijão e quarenta e duas de arroz, foram, ontem, apreendidas no Caramujo, em uma mercearia, pelo delegado Paulo Paciele, da Delegacia de Economia Popular. Estava havendo sonegação para o povo, do comerciante local.

Enquanto isso, o sr. Emanoel Nicholl, voltava a afirmar "que novos planos serão estudados pela COAP, para agir contra os sonegadores". É êste o terceiro pronunciamento do sr. Nicholl, nesta semana, no mesmo sentido.

Concessões de coletivos serão examinadas

NITERÓI — Pelo secretário de Comunicações e Transporte do Estado do Rio, foi designada comissão composta dos srs. Ezéquio Corrêa de Araújo (presidente), Otávio Lopes da Silva Filho, Rubens Soares e Edson Dalmásio de Sousa, que examinará todos os processos relativos à concessão de linhas de transportes coletivos que dependam de despacho do titular da pasta.

ESCOLAS EM PROVAS COM EXCEÇÃO DA F. DE VETERINARIA

NITERÓI — A exceção da Faculdade de Veterinária, tôdas as escolas da Universidade Fluminense estão realizando provas parciais. Os acadêmicos de veterinária decidiram só retornar às aulas quando fôr concedida a participação de 1/3 de estudantes nos Conselhos Universitários.

PRP INDICARA SEUS CANDIDATOS A GOVERNADOR E VICE-GOVERNADOR

NITERÓI — O Partido de Representação Popular escolherá seus candidatos em Convenção Estadual, cujo encerramento está marcado para domingo, às 17 horas, na Assembléia Legislativa, com a presença do deputado Plínio Salgado, chefe nacional dos integralistas.

A Comissão Política do PRP fluminense, composta dos srs. Orlando Póvoas, José Carlos Rocha, Haroldo Pôrto, Válter Ferreira e José Carlos Monteiro de Sousa, se reunirá hoje para fazer as indicações dos candidatos a governador e vice-governador. Quanto ao Senado, tudo indica que os integralistas deliberem pela "questão aberta".

PSD EM CONVENÇAO VAI INDICAR J. BATISTA E SATURNINO BRAGA

NITERÓI — O PSD fluminense convocou nova Convenção Estadual para amanhã, sexta-feira, às 10 horas, na sede do Partido, a fim de completar sua chapa de candidatos a postos majoritários.

Serão homologadas as candidaturas João Batista da Costa, a vice-governador, e Saturnino Braga, a senador. O candidato ao govêrno, sr. Paulo Fernandes, e a outra vaga ao Senado, do sr. Celso Peçanha, foram escolhidos em conclave realizado há três meses.

Teatro Municipal vai reabrir mais uma vez

NITERÓI — O Teatro Municipal João Caetano deverá ser reaberto no fim dêste mês ou em princípio de setembro, segundo informação (desta feita a 8ª vez) das autoridades municipais responsáveis por aquêle próprio.

A única casa de espetáculos cênicos da capital fluminense encontra-se fechada há 7 meses por ordem da Comissão de Prevenção Contra Acidentes. Nesse período foi realizada ampla revisão de suas instalações e estão sendo executados pequenos reparos no interior do teatro.

Concentração anticomunista em Niterói

Comerciantes, estudantes e famílias fluminenses marcaram para hoje, quinta-feira, às 18 horas, "grande concentração anticomunista" na praça do Rinque, em Niterói. Estarão presentes, entre outros, o coronel Barcelos Feio, atual presidente da Caixa Econômica Federal do Estado; o padre Venceslau, vigário da Paróquia de Barro Vermelho, município de São Gonçalo, "onde o comunismo prolifera dia a dia e foi combatido por pessoas apartidárias e sem discriminação de confissão religiosa". Adianta a convocação para a concentração que "os processos empregados para por fim ao comunismo em São Gonçalo, não foram de violência, mas tão sòmente de esclarecimentos públicos e de definições, o que será feito na praça do Rinque".

O deputado Raimundo Padilha foi especialmente convidado para falar na concentração pelo presidente da Associação Gonçalense dos Estudantes (AGE), sr. Aurenildo Brito de Azevedo e pelo padre Venceslau.

COPA
E COZINHA
DE AÇO
METALUX
VÁ BUSCAR
NA SUA
Casa NENO
SERVE BEM AO GRANDE E AO PEQUENO
Rua Visconde do Rio Branco, esq. de Av. Amaral Peixoto
FRENTE AS BARCAS
NITERÓI

* Vai ficando marota a situação do "supervisor" de Montecristo.
* Tem gato miando desde quarta-feira na curva da amendoeira.
* Ortile deve ser queimado após o clássico desta semana.

Pelo Miolo da Raia

Oscar Vareda

O laboratório do serviço de repressão do "dopping" no Hipódromo da Gávea, vai funcionar hoje na base do Cabo Canaveral paro. — Lá estarão fazendo o exame da contraprova do cavalo MONTECRISTO ganhador (até agora) do último G. P. "Brasil".

Observadores credenciados, estão certos e nós também, que o foguete da vergonha e do escândalo entrará em órbita direto. — Não tem nem graça. — Dirigindo a nave espacial, como aconteceu na primeira subida, lá estará a figura marota de dona Bezendrina.

Aquela figura estranha que esta coluna revelou na última segunda-feira, como possivelmente envolvida em tôda a história, teve seu retratinho publicado pelos nossos colegas do "Correio da Manhã". — Chama-se Carlos Menica. — Acrescentamos mais alguma coisa: E' advogado em Buenos Aires e foi visto com um bôlo de pules após a carreira justamente naquele cavalo que êle revelava momentos antes aos curiosos que não estava no páreo.

NA BASE DO PARTICULAR: — Carlos Menica o homem que ficou conhecido como supervisor do MONTECRISTO ou aquêle que usava um chapéu de palhinha surrado e fumava um charuto enorme e não muito cheiroso, deveria comparecer para o exame da contraprova, mas à última hora seu nome foi cortado de tôda a história. — Assim de estalo sem ninguém saber por que. Êle havia embarcado no dia seguinte ao "Brasil" para Buenos Aires.

Na mesma base do tópico de cima, podemos informar que no dia seguinte ao G. P. "Brasil", o sr. Peixoto de Castro recebeu uma carta, pedindo para antecipar o pagamento das comissões do treinador e jóquei de MONTECRISTO referentes ao bilhete do "sweepstake". — Desconhecemos até agora quem assinou a missiva. — O pagamento não foi feito.

Caso o "dopping" seja confirmado (dizem que é pule de dez) aquelas comissões serão pagas a Manoel Cavalheiro e Francisco Irigoyen, respectivamente treinador e jóquei de ORTILE o real ganhador do G. P. "Brasil".

NA BASE DO PARTICULAR: — Aumenta dia a dia de acôrdo com apurações extra-oficiais que estão sendo feitas, a situação da inocência do treinador de MONTECRISTO. — Quem prepara animais de corridas há 23 anos, sem jamais ter na sua fôlha de serviços, caso parecido como êste, tem lá sua dose de razão quando se revolta e grita por inocência.

Na noite de quarta-feira última, estivemos recebendo amigos lá na curva da amendoeira. — O Gato está miando desde aquêle dia atendendo a todos. Você corta cabelo, faz barba e leva ainda uma barbada. — Parece que é bom negócio.

Agradecemos a todos que lá foram levar um abraço amigo. Bolinho, Vespa, Oscar Pereira, João Alberto Castro, Válter Leal, Roberto Gurgel, o diretor do JCB e candidato a deputado estadual Augusto do Amaral Peixoto e outros conterrâneos.

Ao Bequinho que também compareceu estreando o local em grande estilo, fato que foi vivamente comemorado e registrado para a posteridade pela objetiva mágica de José Carlos o bom Jacaré. — A todos enfim o nosso sincero agradecimento. — E' como diz o nosso Mister Eco: Agora, vamos prá frente e atrás vem gente.

ORTILE deverá ser queimado após o clássico de domingo. — Já anotou na última semana empapelado, tendo resistido bem. Daí a sua confirmação para o próximo sábado.

Seguem em ritmo meio lento mas seguro, os entendimentos para a liquidação do Jóquei Clube Guanabara. — Talvez na próxima semana tudo seja devidamente finalizado em favor do JCB.

Segundo revelações de um dos antigos diretores, o pessoal e demais credores da entidade, serão devidamente indenizados. Ninguém ficará sem receber nada. Inclusive os sócios.

CONCLUSÕES DA 10a. PÁG.

Procissão da Glória é feita . . .

Imperial Irmandade de Nossa Senhora da Glória, e por fim ao Santíssimo conduzido pelo vigário.

POLITICOS NA PROCISSAO

O grande crucifixo, que é levado na abertura das procissões, foi conduzido pelo deputado Levi Neves, que cumprimentava os fiéis com um leve sorriso e discreto movimento de cabeça. Vários outros deputados entre os quais o sr. Afonso Arinos Filho, estavam presentes além de muitos candidatos. Entre as figuras de projeção encontrava-se o ex-presidente da República marechal Eurico Gaspar Dutra o ministro do Supremo Tribunal Federal o Provedor da Santa Casa de Misericórdia, Afrânio Costa, ambos ocupavam os dois primeiros lugares na condução do Santo Pálio. Após três voltas pelo adro da igreja, a procissão, seguida de milhares de fiéis, desceu a pequena ladeira que circunda o outeiro e encaminhou-se para um altar armado no minúsculo pátio fronteiro à igrejinha, onde o vigário ministrou a bênção aos fiéis e autoridades presentes.

Dois soldados do Corpo de Bombeiros estavam, desde cêdo, na igreja, munidos de extintores de incêndios para prevenirem qualquer acidente. Várias vêzes agiram os soldados do fogo, apagando pequenas labaredas que se formavam do acúmulo de velas acesas nas grandes bandejas postas à porta do templo para que os devedores de promessas quitassem-se com Deus.

Concessões prende Kombis . . .

já com seu veículo parcialmente ocupado.

No caso das "Kombis" será fácil a fiscalização, pois comportando oito passageiros, levará mais tempo para lotar, parando maior número de vêzes com essa finalidade.

Passando da condição de táxi, com direito a fazer lotação, para de lotação com direito a fazer táxi, ficaram os motoristas de "Kombis" regidos também pelo Código Disciplinar e Graduação de Sanções e Multas Aplicáveis aos Permissionários e Auxiliares de Transporte Coletivo do Estado da Guanabara, pelo qual poderá sofrer desde a multa pura e simples, até a cassação da permissão.

Os motoristas protestaram contra inúmeras das exigências, desde a forma de imposição, pois não lhes foi concedido prazo para deliberar — quem não concordasse em assinar, no ato, o modêlo de requerimento que foi fornecido, não teria condição para trabalhar, — até a obrigação do seguro para os passageiros, que custará, a cada um, no mínimo, Cr$ 94.000,00 anuais.

ASSEMBLEIA

A associação de classe dos motoristas de "Kombis", vai promover assembléia geral, quando serão discutidos todos os assuntos quanto à ação do Departamento de Concessões, estando desde já determinado que contrarará os serviços de advogados. A assembléia deverá ser realizada nos salões da Banda Portugal, em data a ser determinada.

Ante as inúmeras exigências, a primeira reação da maioria dos motoristas, foi de desistir da profissão, devolvendo os carros, parcialmente pagos, apesar dos grandes prejuízos que sofrerão, pois empregaram na compra dos mesmos, tôdas as economias.

"VISTA" NOVA

De acôrdo com as exigências, as novas «vistas» terão as seguintes características:

Cartolina de	40	x	25	cm
Margem de			1	cm
Letras da linha de coletivos	4	x	1,8	cm
Números e letras dos preços	2	x	2	cm
Números e letras de horários	2	x	1,5	cm
Letras de espécie de coletivo	3	x	1,5	cm
Letras da licença e de ano	1,5	x	1	cm

CÔRES DA CARTOLINA

Zona Sul	Verde
Zona Norte	Vinho
Zona Suburbana	Branca

EXIGÊNCIAS

A documentação que deve acompanhar o requerimento é a seguinte. a) licença do veículo; b) ficha da vistoria do veículo; c) documento de habilitação, fornecido pela autoridade competente; d) certificado de que, como profissional, dirige a mais de dois anos no Rio de Janeiro; e) atestado de antecedentes; f) atestado psicofisiológico; g) atestado ou carteira do sindicato da classe; h) cartolina do IAPETC, em ordem e em dia; i) carteira do Ministério do Trabalho ou contrato de trabalho (sòmente para o motorista não proprietário); j) dois retratos 3 x 4, de frente; k) prova de seguro de responsabilidade civil.

Delegado . . .

é encarregado pela Seção de Jogos da DCD, sob a supervisão direta do delegado Sílvio Martins de Barros.

ESTATISTICA

A DCD possue um quadro de estatística onde são "contados" os pontos mensais de cada turma, referentes às "fortalezas" estouradas pela ronda. Para a contagem de pontos, ou melhor, para que a estatística não cáia, esporàdicamente os policiais da DCD realizam "flagrantes" que são "colocados na pedra". Se não fôssem as "estatísticas" — que têm que ser mantidas — nenhuma casa de tavolagem seria apanhada em flagrante.

Os policiais da DCD, entretanto, procuraram dar flagrantes nas pequenas casas de jôgo de bicho, evitando atacar os grandes banqueiros: Aristides Silva, "Vovó", "Coronel Raimundo" e outros "maiorais" da contravenção.

COMISSÕES PARLAMENTARES

Com as denúncias formuladas através da imprensa, nas gestões anteriores à do sr. Newton Marques Cruz, foram abertos vários inquéritos parlamentares para apurar o "mistério do jôgo do bicho", cujo véu, entretanto, nunca foi levantado.

Apesar das diversas denúncias publicadas nos jornais da Guanabara com assuntos atinentes à contravenção neste Estado, o sr. Newton Marques Cruz jamais se pronunciou para esclarecer o público, através dos mesmos jornais que criticam sua administração, pela inoperância ante o "jôgo de bicho".

DECLARAÇÃO DE BENS

Para justificar a estranha passividade, o chefe de Polícia deveria, já que não quer abrir inquéritos, determinar aos servidores na DCD que fizessem — fielmente — declarações de bens, as quais deveriam ser comparadas às já formalizadas quando aquêles policiais entraram para o serviço público. Uma investigação dessa espécie traria a público fatos interessantes sôbre o altíssimo nível de vida de que desfrutam os detectives lotados na DCD. Sabe-se que, inclusive, alguns daqueles policiais promovem verdadeiros banquetes em suas residências, dos quais participam os "maiorais" da contravenção.

Pelas estatísticas da DCD, existem cêrca de cinco mil pontos de "bicho" na Guanabara. Todavia, na média mensal, sòmente cêrca de 30 flagrantes são efetuados. Isto é, sòmente são "estourados" pontos pertencentes a pequenos banqueiros.

LENOCINIO E TÓXICOS

À DCD também está afeto o combate ao lenocínio e tóxicos. Todavia, no "quadro de estatística" daquela seção é muito pequeno o número de batidas e flagrantes realizados. Enquanto isso, a prostituição prolifera em Copacabana, no Centro e mormente na Glória, onde existem centenas de hotéis suspeitos, muitos dos quais nunca receberam qualquer visita dos agentes da DCD.

Com relação ao tóxico, nem é preciso comentários. Diàriamente os hospitais do Estado atendem a milhares de mulheres e homens que, após tomarem doses excessivas de tóxicos, correm em busca de socorro médico. Felizmente, na maioria das vêzes, os casos são fatais e a seção de tóxicos da DCD não toma conhecimento.

SOLIDARIEDADE

A punição imposta ao delegado Melo Morais pelo chefe de Polícia repercutiu tristemente no meio policial, sendo recebida com reservas. Vários delegados estão acionando um movimento de solidariedade ao delegado punido, que durante cêrca de 30 anos de serviço nunca tivera uma punição, nem mesmo advertência.

Tesauro: . . .

que pedia um voto de aplauso ao govêrno do Brasil, pelo auxílio prestado ao Congresso, aprovado unanimemente. Comunicou o professor Tesauro, por intermédio do dr. Campos da Paz, haver concedido aos drs Marcolino Candau, presidente da Organização Mundial de Saúde e ao delegado do Vaticano ao Conclave, professor Louis Gedda, os títulos de sócios honorários da Associação.

OUTRAS NOTAS

Foram admitidos como membros da Associação Internacional de Fertilidade, a União Soviética e a Hungria. Após a transmissão da presidência ao seu nôvo titular, o dr. Campos da Paz fêz entrega de três bandeiras da entidade aos presidentes anteriores presentes. O govêrno do Brasil gastou com a realização do Congresso a importância de 15 milhões de cruzeiros. O nôvo presidente, professor Guiseppe Tesauro, da Itália, escolheu a cidade de Madri, para sede do próximo conclave, em 1965.

Grande Prêmio Jockey Club Brasileiro

O clássico acima, programado para sábado, é uma continuação do "Jockey Club", cuja realização data de 1875, com a dotação de 5 contos de réis, ganhando a égua Mobilisée, do dr. José Calmon, montada pelo M. Merino, que usava barba longa, permitida naquele tempo. Sans Pareil, Soléa, Aventureiro e Soberano, nos áureos tempos, bisaram nesta prova, que era a maior do Calendário Clássico, e magníficos parelheiros importados, a vencerem, como, entre outros, Maestro, Condor, Jequitaia, Ornatinho, Meyrick, Big-Boy, Evil Eye, Mehemet Ali, Printer e Negresco, isto no antigo prado de São Francisco Xavier.

O primeiro nacional a ganhar esta prova foi, já no Hipódromo Brasileiro, Quati, montado por J. Zuniga, e depois, vieram Albatroz, Herón, Quiproquó, Adil, Cadi, Rocket, Vândalo, Escorial e Major's Dilemma. A distância continua sendo de 3.200 metros e a dotação é de 1.500.000,00, para animais de qualquer país.

OS GANHADORES

Eis os ganhadores do G. P. "Jockey Club Brasileiro", depois da fusão:

1932 — Myrthée, J. Salfate
1933 — Niño, S. Batista
1934 — Clever Boy, G. Costa
1935 — Misuri, O. Ruiz
1936 — Mon Secret, H. Herrera
1937 — Mon Secret, I. Sousa
1938 — Oran, J. Mesquita
1939 — Mississipi, R. Freitas
1940 Shanghai, J. Canales
1941 — Quati, J. Zuniga
1942 — Lunar, W. Andrade
1943 — Albatroz, J. Zuniga
1944 — Monterreal, J. Canales
1945 — Cumelén, R. Freitas
1946 — Zorro, F. Irigoyen
1947 — Heron, O. Ulloa
1948 — Bambino, F. Irigoyen
1949 — Carrasco, P. Vaz
1950 — Tirolesa, D. Ferreira
1951 — Tirolesa, D. Ferreira
1952 — Solano, L. Rigoni
1953 — Quoproquó, J. Marchant
1954 — Bakari, L. Rigoni
1955 — Adil, L. B. Gonçalves
1956 — Cadi, A. Ribas
1957 — Rocket, O. Ulloa
1958 — Vândalo, J. Marchant
1959 — Escorial, F. Irigoyen
1960 — Major's Dilemma, A. Bolino

Ortile tentará sua terceira vitória clássica consecutiva

Resultados de ontem: Gávea

Eis os resultados dos oito páreos disputados ontem à noite no Hipódromo da Gávea em pista de areia leve:

1º Páreo — 1.600 metros.
1º APUVA — D. Neto
2º APOLONIA — J. Souza
3º PASSARELA — J. M. Santos
Não correu: Laika e Gay Love.
Vencedor (7) — Cr$ 17,00.
Dupla (23) — Cr$ 31,00.
Placês: do 1º colocado (7) — Cr$ 51,00; do 2º (4) — Cr$ 13,00; e do 3º (11) — Cr$ 14,00.
Tempo: 105".

2º páreo — 1.300 metros.
1º BARILOCHE — M. Silva
2º ABRIDEIRA — J. Santos
3º RAFIA — F. Esteves
Não correu: Hansa.
Vencedor (1) — Cr$ 13,00.
Dupla (13) — Cr$ 24,00.
Placês: do 1º colocado (1) — Cr$ 11,00; do 2º (6) — Cr$ 16,00; e do 3º (3) — Cr$ 13,00.
Tempo: 81"2/5.

3º páreo — 1.300 metros.
1º BREVET — M. Silva
2º CAMBARA' — J. Fagundes
3º ROTARY — A. Barroso
Vencedor (1) — Cr$ 13,00.
Dupla (13) — Cr$ 22,00.
Placês: do 1º colocado (1) — Cr$ 10,00; do 2º (5) — Cr$ 17,00; e do 3º (3) — Cr$ 15,00.
Tempo: 82".

4º páreo — 1.500 metros.
1º GALAVIA — O. Machado
2º GAROTA DE ORO — J. Fagundes
Vencedor (5) — Cr$ 21,00.
Dupla (44) — Cr$ 118,00.
Placês: do 1º colocado (5) — Cr$ 15,00; e do 2º (6) — Cr$ 39,00.
Tempo: 95"1/5.

5º páreo — 1.200 metros.
1º PEGGY — J. Graça
2º FAUVETTE — A. Barroso
3º LEBRE — J. Vieira
Não correu: Lady Cockney.
Vencedor (8) — Cr$ 78,00.
Dupla (13) — Cr$ 33,00.
Placês: do 1º colocado (8) — Cr$ 21,00; do 2º (1) — Cr$ 12,00; e do 3º (9) — Cr$ 31,00.
Tempo: 77"1/5.

6º páreo — 1.200 metros.
1º RAPIDO — W. Andrade
2º TENACE — E. Faria
3º LAMPEAO — I. Oliveira
Não correram: Exaltado — Maypop e Malhado.
Vencedor (10) — Cr$ 37,00.
Dupla (23) — Cr$ 58,00.
Placês: do 1º colocado (10) — Cr$ 23,00; do 2º (5) — Cr$ 26,00; e do 3º (9) — Cr$ 45,00.
Tempo: 77"2/5.

7º páreo — 1.500 metros.
1º EXPRESSO — A. Bolino
2º ZELO — J. G. Silva
3º CANZONIERE — F. Maia
Não correram: Ranai — Orenoco — Klang — Firstrate e Olibrius.
Vencedor (4) — Cr$ 29,00.
Dupla (12) — Cr$ 35,00.
Placês: do 1º colocado (4) — Cr$ 16,00; do 2º (2) — Cr$ 18,00; e do 3º (11) — Cr$ 77,00.
Tempo: 96".

8º páreo — 1.000 metros.
1º OLIBRIUS — N. Romanolli
2º DEBOCHE — J. Aragão
Não correu: Rebate.
Vencedor (4) — Cr$ 37,00.
Dupla (22) — Cr$ 68,00.
Placês: do 1º colocado (4) — Cr$ 26,00; e do 2º (3) — Cr$ 23,00.
Tempo: 103"4/5.

SURSAN COMPRA MEDIDORES DE AGUA

Trinta milhões de cruzeiros vai gastar a SURSAN (já abriu concorrência) para adquirir 10 mil hidrômetros, cumprindo o programa de implantação e regularização do sistema medidor do abastecimento d'água.

A compra dos hidrômetros constitui um dos itens do recente contrato entre o govêrno do Estado da Guanabara e o Banco Interamericano de Desenvolvimento, correndo as despesas pelo Fundo do Trigo (Aliança para o Progresso").

Francisco Irigoyen que mais uma vez será o pilôto de ORTILE no próximo sábado nos 3.200 metros do G.P. "Jockey Clube Brasileiro"

Domingo na Gávea

1º Páreo — às 13,20 horas — 1000 metros — (Ten.-cel. João Carlos de V. Cabrita) — Cr$ 150.000,00

	Ks.
1—1 Matiz, J. Corrêa	57
2 Guapuvira, A. Ricardo	57
2—3 Soirée, J. Santos	57
4 Candinha, A. Barroso	57
3—5 Gran Princesa, C. R. Carvalho	57
6 Harmelita, P. Fontoura	57
7 Hoirié, L. E. Castro	57
4—8 Miss Spider, A. Ramos	57
9 Párvula, F. Maia	57
10 Oleiro, A. M. Caminha	57

2º Páreo — às 13,45 horas — 1000 metros — (Gen. de Brig. Antônio de Sampaio) — Cr$ 150.000,00.

	Ks.
1—1 Ginga, A. Bolino	57
2 Rugiña, J. Ramos	57
2—3 Cadia, L. Acuña	57
4 Cachucha, F. Esteves	57
3—5 Jalisa, F. Conceição	57
6 Suzana, L. Lins	57
7 Olyra, L. Carvalho	57
4—8 Balona, A. Santos	57
9 Que Chapa!, V. Veloso	57
10 La Guarânia, A. M. Caminha	57

3º Páreo — às 14,15 horas — 1800 metros — (Marechal Emílio Luís Mallet) — Cr$ 130.000,00.

	Ks.
1—1 Aconguágua, A. Barroso	58
2 Don Castilhos, O. Bastos	58
2—3 Juths, J. Ramos	58
4 Cipó, F. Conceição	54
3—5 Argail, A. Ramos	58
6 Agalari, M. Silva	58
4—7 Baurú, V. Veloso	58
8 Espanhol, A. Portilho	58
9 Latim, P. Lima	58

4º Páreo — às 14,45 horas — 2000 metros — (Marechal Deodoro da Fonseca) — Cr$ 180.000,00

	Ks.
1—1 Scoubidou, J. G. Silva	59
2 Guetary, A. Ricardo	53
2—3 Amilcar's Dilemma, P. Lima	53
4 Remember-me, A. Hodecker	51
5 Fonteca, J. Vieira	51

	Ks.
3—6 Cométa, V. Veloso	53
7 Hedon, F. Pereira F.º	53
8 Brâmane, M. Silva	57
4—9 Prenúncio, O. Ricardo	53
10 Xamete, O. Machado	53
" Kilpar, A. Bolino	51

5º Páreo — às 15,20 horas — 2000 metros — (Grande Prêmio Duque de Caxias) — (Clássico) — Cr$ ...... 600.000,00.

	Ks.
1—1 Olhada, O. Machado	58
2 Bartok, D. Netto	58
3 Roseclair, J. G. Silva	58
2—4 Althéa, M. Silva	58
" Bugrinha, J. Marchant	53
" Albany, J. Marchant	61
3—5 Karachi, F. Irigoyen	58
6 Unitas, A. Ricardo	61
7 Violon Celeste, A. Barroso	58
4—8 Hansita, P. Vaz	58
9 Harmonieuse, J. Portilho	58
" Lady Champagne, . Moreno	61

6º Páreo — às 15,55 horas — 1300 metros — (Marechal Floriano Peixoto) — Cr$ 200.000,00 — (Betting).

	Ks.
1—1 Catte, A. Ricardo	56
2 Cisne, J. Portilho ....D.	56
3 Purùs, P. Fontoura	56
2—4 Cow Boy, S. Cruz	56
5 Coromin, M. Silva	56
6 Gramado, J. Fagundes	56
3—7 Ciclone, A. Santos	56
" Cadmo, A. Barroso	56
8 Club Money, A. Bolino	56
4—9 Lord Galo, O. Machado	56
10 Pandoro, P. Gomes	56
11 Chico Prêto, C. R. Carvalho	56
" Convair, B. Santos	56

7º Páreo — às 16,30 horas — 1000 metros — (Marechal Manuel Luís Osório) — Cr$ 150.000,00 (Betting)

	Ks.
1—1 Bomarbelo, C. R. Carvalho	57
" Carnot, B. Santos	57
2 Linharense, J. A. Silva	57
2—3 Miracle, A. Bolino	57
4 Mancinelli, F. Maia	57
5 Negral, F. Pereira F.º	57
3—6 Le Girande, A. Ricardo	57
7 Balmaz, A. Santos	57
8 Pilatos, A. M. Caminha	57
4—9 Loxford, V. Veloso	57
10 Pery, A. Portilho	57
11 Nunsuch, A. Dornelles	57

8º Páreo — às 17,05 horas — 1400 metros — (Marechal Carlos Machado Bitencourt) — Cr$ 130.000,00 — (Betting)

	Ks.
1—1 Galbion, J. G. Silva	58
" Martinet, A. Barroso	58
2—2 Rumboso, L. Carvalho	58
3 Rompante, J. Ramos	54
4 Urdil, C. Souza	58
3—5 Acapu, M. Silva	58
6 Quarante, A. Santos	54
7 Umdo, D. Moreno	54
4—8 Guerlain, A. Ricardo	58
9 Ghosty Wind, O. Machado	58
10 Rod Orion, J. Portilho	54

Dentaduras
QUEBRADAS?
FROUXAS?
CONSERTA-SE NA HORA
DENTADURAS AMERICANAS
PALADON OU SUPOLID
EM 48 HORAS
ROACHS CORDAS
Clínica dirigida pelo laureado especialista
DR. ROMEU G. LOUREIRO
Av. Marechal Floriano 67-sob

Teremos na próxima sabatina mais uma carreira clássica de importância do calendário carioca. Será disputado na distância de 3.200 metros o G. P. "Jóquei Clube Brasileiro", que oferece ao seu ganhador a dotação de Cr$ 1.500.000,00.

GRANDE NOME

Reunindo um campo de regular de parelheiros nacionais, esta carreira pelo seu percurso longo, pode oferecer evidentemente alguma surprêsa aos turfistas, embora acredite pelas qualidades já conhecidas, que ORTILLE seja suplantado. — De fato o cavalo paulista vem mostrando muita categoria ultimamente; crescendo sempre o seu cartaz até chegar semanas atrás à maior conquista, quando secundou um ganhador "dopado" da maior carreira do nosso turfe.

SERÁ TERCEIRA

ORTILE, assim depois de pràticamente vencer o "Brasil" e logo no domingo seguinte ganhar com muita autoridade o G. P. "Estado da Guanabara", tentará seu terceiro êxito clássico consecutivo, como favorito do G.P. "Jóquei Clube Brasileiro. E' na realidade o mais credenciado, e desde que não sinta o seu joelho baleado, que, diga-se vem sendo empapelado para que êle não perca estas ótimas oportunidades, não deverá perder a melhor carreira do próximo sábado. — Conseguirá assim um fato pràticamente inédito no turfe brasileiro, ou seja conquistar prêmios no valor de 18 milhões e meio em apenas três semanas.

Sábado na Gávea

PRIMEIRO PAREO — As 13,30 horas — 1.300 METROS — Cr$ 200.000,00

	Ks.
1—1 Caro Nome, O. Machado	56
2 El Pericon, J. Santos	56
3 Slam, A. Portilho	56
2—4 Danielito, J. Corrêa	56
5 Dampier, P. Lima	56
6 Sabôt, não correrá	56
3—7 Pinheiral, P. Gomes	56
" Bragado, M. Silva	56
8 Peonia Rúbia (*), A. Bolino	54
4—9 Patalou, A. Ricardo	56
10 Pierrot Sonhador, J. Ramos	56
11 Bôca de Leão, D. P. Silva	56
12 Souterrain, A. M. Caminha	56

(*) ex-Chiara

SEGUNDO PAREO — As 13,55 horas — 1.600 METROS — Cr$ 110.000,00

	Ks.
1—1 Valsador, O. Machado	56
2 Loningrid, V. Veloso	58
2—3 Xexéu, E. Faria	56
4 Doidinho, A. M. Caminha	58
3—5 Grão Califa, A. Ricardo	56
6 Zôpo, M. Silva	56
7 Hontem, J. Tinoco	56
4—8 Acelerador, N. Severino	56
9 Zazo, C. R. Carvalho	54
10 Mágico, M. Niclevisck	56

TERCEIRO PAREO — As 14,25 horas — 1.600 METROS — Cr$ 110.000,00

	Ks.
1—1 Guaranieri, A. Olivares	58
2 Manhussú, não correrá	54
2—3 Tarso, L. Carvalho	56
4 Bufalo Bill, F. Pereira F.º	58
5 Wyoming, A. Ramos	54
3—6 Pecado, A. Bolino	58
7 Bob's, J. Vieira	54
8 Moquetin, W. Andrade	56
4—9 Sarapião, J. Corrêa	58
10 Extruder, M. Silva	56
11 Talleyrand, O. Machado	56

QUARTO PAREO — As 14,55 horas — 1.300 METROS — Cr$ 130.000,00

	Ks.
1—1 Sharmin, A. Ricardo	58
2 Lindabel, P. Lima	58
3 Good Eyes, F. Pereira F.º	58
2—4 Pinkie, J. Portilho	58
5 Minha Rainha, M. Silva	58
6 La Candura, M. Henrique	58
3—7 Violenta, F. Conceição	58
8 Secretinha, não correrá	58
9 Edith, I. Oliveira	58
4-10 Alula, A. Pinheiro	58
11 Russinha, J. Ramos	58
12 Guerrilha, J. Martins	58
13 Judy, A. Barroso	58

QUINTO PAREO — As 15,25 horas — 1.300 METROS — Cr$ 110.000,00.

	Ks.
1—1 Ostia, M. Silva	58
2 Florabela, J. Tinoco	58
3 Kibamba, não correrá	52
2—4 Margarita, J. Machado	56
5 Zana, A. Santos	53
6 Domani, J. G. Silva	56
3—7 Dianela, A. Bolino	58
8 Minha Pretinha, W. Andrade	58
9 Imbuída, V. Veloso	60
10 Guia de Madrid, F. Pereira F.º	56
4-11 Carbonifera, A. Olivares	60
12 Conciliação, J. M. Santos	58
13 Tá Boa, D. Moreno	56
14 Sin Temor, A. M. Caminha	60

SEXTO PAREO — As 16,00 horas — 3.200 METROS — Cr$ 150.000,00 — (Grande Prêmio Jockey Club Brasileiro) — (Clássico)

	Ks.
1—1 ORTILE, F. Irigoyen	53
2 GURANGO, D. P. Silva	56
2—3 RICARDO A, J. G. Silva	54
4 ARGONAÇO, W. Andrade	62
3—5 IBERIUS, J. Portilho	58
6 CLORITO, J. Marchant	58
4—7 FUJI-YAMA, O. Machado	62
8 BARONET, A. Bolino	62
9 ESTOL, H. Cunha	62

SETIMO PAREO — As 16,35 horas — 1.500 METROS — Cr$ 130.000,00 — (BETTING)

	Ks.
1—1 Cligré, J. Santos	55
2 Cafuné, F. Pereira F.º	58
3 Scope, N. S. Pereira	55
4 Malhado, J. Portilho	55
2—5 Bismuto, A. Ricardo	55
6 Geremon, J. Barros	55
7 Bafafá, F. Esteves	55
8 Lymelus, P. Lima	58
3—9 Marco Polo, I. Oliveira	55
10 Ídolo de Madrid, O. Ricardo	58
11 Linguado, M. Henrique	55
12 Emperor, A. M. Caminha	58
4-13 Flyon, O. Machado	58
14 Archimedes, A. Bolino	58
15 Nikouki, E. Faria	55
" Zíngaro, W. Andrade	58

OITAVO PAREO — As 17,10 horas — 1.300 METROS — Cr$ 100.000,00 — (BETTING)

	Ks.
1—1 Pegasus, J. Ramos	60
2 Gelboé, A. Ramos	62
3 Donaldo, A. Bolino	56
4 Kim-Kim, J. M. Santos	56
2—5 Vietnan, A. Barroso	60
6 Curriculum, D. Moreira	60
7 Labor, A. Ricardo	56
8 Bar-Le-Duc, I. Oliveira	56
" Cardan, A. M. Caminha	56
3—9 Leonardo, D. Moreno	58
10 Don Leivas, C. R. Carvalho	56
11 Zé Pangaré, J. Tinoco	56
12 Klang, E. Faria	60
" Palpiteiro, J. Santos	56
4-13 Esteio, P. Lima	56
14 Leclerc, C. A. Souza	60
" Saint Emilion, F. Maia	56
15 Prince Albert, J. Corrêa	58
" Edil, F. Esteves	59

NONO PAREO — As 17,45 horas — 1.300 METROS — Cr$ 130.000,00 — (BEETING) — (Variante)

	Ks.
1—1 Tajarin, J. Marchant	58
2 Belo Bom, F. Esteves	58
3 Laurinho, não correrá	58
" Nibor, não correrá	58
2—4 Jaboticabal, E. Faria	56
5 Sem Rival, A. Portilho	58
6 Huksy, V. Veloso	56
7 Nesper, O. Bastos	54
3—8 Alifati, J. Corrêa	58
9 Tabanegro, M. Silva	55
10 Rio Tejo, A. Santos	58
11 Nardal, M. Niclevisck	55
4-12 Dark Scotch, A. Ricardo	55
13 Hartim, A. Leite	58
14 Quick Look, A. M. Caminha	58
15 Crystar Park, F. Pereira F.º	58
" Sunred, F. Conceição	58

MAYRINK VEIGA CONTRATA ÂNGELA MARIA!

Angela Maria firmou contrato de exclusividade, em rádio, com a PRA-9! A famosa estrêla é agora cantora da Rádio Mayrink Veiga, devendo estrear na emissora carioca da "Rêde Piratininga" dentro de mais alguns dias, na série de novos e atraentes programas que a PRA-9 vem oferecendo aos seus ouvintes, a par de suas reportagens e iniciativas da melhor oportunidade. A foto mostra Angela Maria, depois de ter firmado compromisso com a Mayrink Veiga, ladeada pelo alto-comando da emissora: srs. Maia Neto (diretor-geral), Miguel Leuzzi Júnior (presidente), Onéssimo Gomes (supervisor da programação) e Raimundo Nobre de Almeida (diretor do Departamento Político e Jornalístico)

LÓIDE BRASILEIRO
PATRIMÔNIO NACIONAL
RUA DO ROSARIO N.º 1
RETE E PRAÇAS — TEL. 31-3329 e 31-2060 — Ramal 26
PASSAGENS TÉRREO TEL. 31-3304
INFORMAÇÕES — TEL. 31-3342

LINHA EUROPÉIA
RIVERTON
Sairá a 18 do corrente para: Vitória — Barra de Ilhéus — Salvador — Cabedelo — São Vicente — Havre — Dunquerque — Londres — Antuerpia — Roterdam — Bremem e Hamburgo

LINHA DO MEDITERRANEO
LÓIDE PANAMA
Sairá a 18 do corrente para: Vitória — Salvador — Cabedelo — Recife — São Vicente — Casablanca — Gibraltar — Ceuta — Barcelona — Marselha — Gênova — Livorno — Nápoles — Veneza e Triestre

LINHA AMERICANA SAIDAS DE SANTOS
CABO DE SANTA MARTA
Sairá a 23 do corrente para: Angra dos Reis — Rio — Vitória — Barra de Ilhéus — Salvador — Trinidad e Nova Iorque

LÓIDE NICARAGUA
Sairá a 20 do corrente para: Paranaguá — Angra dos Reis (Opc) — Rio — Vitória — Trinidad — La Guaira (Opc) — Tampico e Nova Orleans

LINHA AMERICANA SAIDAS DO RIO
LÓIDE NICARAGUA
Sairá a 23 do corrente para: Vitória — Trinidad — La Guaira (Opc) — Tampico e Nova Orleans

CABO DE SANTA MARIA
Sairá a 26 do corrente para Vitória — Barra de Ilhéus — Salvador — Trinidad e Nova Iorque

AVISO
Qualquer alteração nas datas de saídas dos navios será publicada neste local

RAIO-X
Dr. Victor Côrtes
Exames radiológicos em residências
TOMOGRAFIAS
Diàriamente das 8 às 11 e das 14 às 17 horas
RUA ARAÚJO PÔRTO ALEGRE, 70
9.º andar — Tel.: 22-5330

América venceu de 2 a 1 ao Bonsucesso

Botafogo joga quarta partida na Venezuela

O quarto jôgo do Botafogo na breve temporada que se iniciou ontem em gramados sul-americanos, ainda não está confirmado. Em princípio, estava previsto para o dia 26, em Caracas, na Venezuela, contra o Milionários de Bogotá. A Chantecler telegrafou ao seu representante, Mário Pinto, informando da decisão do Conselho Arbitral, que concordou com o adiamento da peleja Botafogo e Canto do Rio para o dia 30.

A Federação Carioca oficiou ao Botafogo a decisão do Conselho Arbitral, explicando a situação em face da mesma decisão: a delegação do alvinegro deverá estar de regresso ao Rio a tempo para a peleja com o Canto do Rio a 30 do corrente, devendo apresentar-se com a sua equipe de titulares.

COMPENSAÇÃO AO CANTO DO RIO

Para que o quadro de Niterói concordasse com o adiamento da partida, o Botafogo ofereceu ao grêmio de Caio Martins a importância de Cr$ 250 mil, independente da renda da partida, que ainda será dividida entre os dois clubes.

RESERVAS

Otávio Pinto Guimarães, falando à imprensa, disse bem claro que reuniu o Arbitral por uma questão de respeito aos demais filiados, pois que de qualquer maneira o Botafogo jogaria mais uma partida no exterior, já que os reservas saldariam o compromisso com o Canto do Rio.

FALTOU

O presidente Antônio do Passo, que não foi à Federação presidir a reunião alegando vários problemas sérios, faltou propositadamente, já que não queria compactuar com o adiamento do jôgo que desmoraliza o campeonato carioca.

Adiado o II Torneio 'Argos'

A fim de possibilitar a participação brilhante do cavaleiro Roberto Pessoa Filho e do alemão Alvin Schockmoelle no II Torneio Argos, a Sociedade Hípica Brasileira e a Argos Industrial, adiaram êsse certame para os próximos dias 9, 12, 15 e 16 de setembro.

A proposta de adiamento decorreu do recebimento de uma carta da Europa em que o renomado cavaleiro Nélson Pessoa Filho contava o seu desejo de trazer em sua companhia para o Rio o campeão olímpico alemão, Alwin Schockmoelle, durante curto período de férias. A abertura do torneio hípico dar-se-á no dia 8 de setembro com portões abertos ao público.

Flu (sem Pinheiro) fêz coletivo e deu goleada

Sem Pinheiro que não treinou por medida de precaução, mas não constitui problema de ordem a preocupar a direção técnica para a armação do time contra a Portuguêsa, o Fluminense treinou em conjunto, na manhã de ontem, nas Laranjeiras, durante 90 minutos, vencendo os titulares por 5 x 1.

Rodrigo fêz um gol, mas o goleador foi Válter com três tentos, enquanto Altair completava. O tento dos aspirantes foi de autoria do ponteiro Hilton.

OLDAIR PREOCUPA

Oldair treinou entre os reservas e sentiu bastante a contusão do tornozelo, sofrida no jôgo contra o América, sendo que dificilmente se recuperará, apesar dos esforços do departamento médico, que está submetendo o jogador a um intensivo tratamento. E de tal ordem é a preocupação do médico no estado do jogador que no ensaio coletivo de ontem Oldair teve sôbre si tôda a observação do médico, tanto que, ao sentir a contusão foi de imediato submetido a exame.

PINHEIRO JOGA

O problema do zagueiro Pinheiro já é conhecido de longa data pelo departamento médico tricolor. Trata-se de distensão na coxa decorrente de estafa, que, com repouso de alguns dias, melhora. Afastado do treinamento mais forte da semana, já no sábado Pinheiro estará em condições.

DESENCABULOU

Não que possa parecer ao menos avisado que Zezé Moreira tenha dado instruções à defesa dos aspirantes para permitir o desenvolvimento da ofensiva titular nos ataques, pelo contrário, pois o que se viu foi o técnico chamar constantemente a atenção dos titulares para a armação do ataque, dentro da mesma tática utilizada no encontro com o Bonsucesso, com os dois ponteiros fazendo lançamentos para a área bem próximos à linha de fundo, enquanto Válter e Rodrigo trocavam de posições e faziam "tabelinha". Com essa tática rendeu bastante o ataque titular, ponto de Castilho deixar passar nada menos do que cinco bolas nos fundos das rêdes.

Rodrigo fêz apenas um gôl no ensaio de ontem, mas sua atuação foi excelente, pois "brigou" dentro da área, procurou sempre o caminho do arco adversário em busca de tentos, tendo sôbre si a vigilância de dois defensores, o que permitiu a Válter manobrar mais comodamente.

TITULARES

Os titulares formaram com Márcio (depois Édson Borracha); Jair Marinho, Roberto, Dari e Altair; Edil e Paulinho; Calazans, Válter (depois Quarentinha), Rodrigo e Escurinho.

Salinas pode decidir a favor da CBD

O sr. Teófilo Salinas, tesoureiro da Confederação Sulamericana de Futebol e membro do Comitê Executivo deste continente, telegrafou, ontem, à CBD, informando que seguia para Buenos Aires, a fim de participar da reunião, solicitada pela entidade brasileira, naquele país.

O sr. Salinas não compareceu à reunião do Comitê em que se decidiu pela vitória do Peñarol e designou-se data e local para a terceira partida com o Santos. Tudo leva a crer que a presença dêsse desportista na reunião poderá vir o caso Santos x Peñarol a sofrer uma reviravolta.

FERIU REGRA

Por outro lado, mesmo que se considerasse acertada a decisão que deu a vitória ao Peñarol, andou mal a Confederação em designar data para o terceiro. Isto porque ela teria que ouvir a equipe adversária — o Santos — para fazer essa designação, conforme manda o regulamento do torneio. Só no caso de não haver comum acordo é que então a Confederação Sulamericana poderia marcar data e local. Como não foi feita essa consulta, a decisão é suscetível de ser reformada.

OUTRO FATOR

Outro fator poderá concorrer para que a questão seja novamente apreciada com mais carinho. Êste reside no fato de estar a Federação Argentina, cujo presidente é também da Confederação Sulamericana de Futebol, pretendendo ser a sede da «Copa do Mundo de 1970». Uma decisão às pressas, que viesse a prejudicar a CBD, poderia provocar o rompimento das suas relações com a Confederação Sulamericana, advindo, daí, o não apoio da entidade brasileira à pretensão da Argentina de ser sede da «Copa» de 1970.

Jôgo difícil em campo ruim e mal iluminado

Fazendo o seu reaparecimento no Campeonato Carioca de Futebol, o América venceu, ontem à noite, em Teixeira de Castro, à equipe do Bonsucesso pelo apertado (e difícil) escore de 2 a 1, gols marcados por Luís Carlos (n.º 8) e Leônidas aos 20' do 1.º tempo e aos 44' da etapa final, respectivamente. Para os rubroanis marcou Wellis, aos 42' da etapa inicial.

O campo irregular e pequeno e a má iluminação no estádio de Teixeira de Castro, prejudicaram sensivelmente o bom andamento da peleja. Manuel, do Bonsucesso, perdeu um gol certo, ao lhe fugir a bola no instante final, devido a uma depressão do terreno. O jôgo foi bastante disputado de parte a parte, havendo no 1.º tempo ligeiro predomínio do Bonsucesso e no segundo do América. Foi juiz da partida o sr. Gualter Gama de Castro. A renda atingiu a Cr$ 230.240,00.

AS EQUIPES

O América alinhou em campo: Ari (Milhão); Jorge, Wilson Santos, Valdir e Jailton; Leônidas e Luís Carlos; Hélio Cruz, Mauro, Valença e Nilo. O arqueiro Ari sentiu velha contusão ao chutar com o bico do pé direito, ao iniciar-se o segundo tempo, sendo substituído por Milhão, que não teve muito trabalho.

O Bonsucesso formou com: Cláudio (Antoninho); Marcelo, Severiano e Sílvio; Décio e Hélio; Roberto, Adanri, Manuel e Wellis. O goleiro do Bonsucesso saiu logo no início do jôgo com distensão, sendo substituído por Antoninho.

JÔGO DURO

A vitória do América constituiu resultado injusto para os rubroanis, que tiveram o jôgo à sua feição na etapa inicial. Dominaram as ações em campo mas não foram além do empate por um gol nesse período.

O América sofreu muito a má iluminação do gramado e teve, por falta de sorte, duas bolas chutadas contra o travessão de Antoninho, que, numa delas, fêz golpe de vista.

Aos 20' da etapa final, Manuel perdeu um gol certo, que poderia dar vantagem parcial ao Bonsucesso, quando podia ter driblado facilmente a Milhão; preferiu progredir com a pelota nos pés e no momento de mandá-la às rêdes o fêz com imprecisão, proporcionando oportunidade a Jorge de salvar a sua meta. Para justificar a perda dêsse tento, refêz-se de campo alegando contusão. Voltou logo após em condições.

OS GOLS

Quando maior era o domínio do Bonsucesso, na primeira etapa, o América marcou o seu primeiro gol, por intermédio de Luís Carlos (n.º 8), aos 20 minutos de jôgo, aproveitando bom passe de Nilo. O arqueiro estava batido quando a bola transpôs a linha de gol.

Logo após o mesmo Luís Carlos chutou contra o travessão superior de Antoninho.

Wellis empatou para o Bonsucesso, aos 42', na cobrança de uma falta. Adanri correu para bater a falta, passou por sôbre a pelota. Wellis, logo atrás, chutou forte e alto no ângulo esquerdo de Ari.

Leônidas, ao terminar o jôgo (44' da segunda etapa) pôs o América em vantagem escorando de cabeça a cobrança de uma falta por Valença. A defesa do Bonsucesso estava mal colocada, pois três jogadores rubros desfrutavam de situação para marcar.

ASPIRANTES

Os aspirantes do América venceram os do Bonsucesso por 5x2. Os titulares jogaram sem qualquer planejamento tático. Não obedecem mais ao técnico Miguel Pimenta e revelam, em campo, total improvisação. Discutiram com os bandeirinhas, respondem grosseiramente ao preparador quando êste lhes admoesta e dão a idéia de não seguir a uma esquema de jôgo previamente estabelecido.

Jorge, a certa altura, pediu a Hélio Cruz que atrasasse um córner. Miguel Pimenta repreendeu-o quando voltava para a zaga. Jorge, alto e desrespeitosamente, disse para Hélio: "Desculpe, Hélio, eu pedi a bola sem querer".

BOTAFOGO VENCEU AO SANTA FÉ: 3 x 1

BOGOTÁ — Depois de um primeiro tempo medíocre em que não foi além do empate de 1 a 1, o Botafogo do Rio de Janeiro venceu ao Santa Fé local por 3 a 1.

Seis clubes no "II Concurso" de natação

Seis clubes apresentaram suas inscrições para o "II Concurso de Natação da Temporada da Cidade", certame promovido pela Federação de Natação, mas que tem como patrocinador do C. R. Icaraí, sendo que as provas eliminatórias serão efetuadas na manhã do próximo domingo, na piscina olímpica do "Estádio Caio Martins" em Niterói.

O Fluminense é apontado antecipadamente como favorito da competição, completando a relação dos competidores o Vasco, Guanabara, Grajaú Tijuca e Icaraí. O Bangu, cujo setor aquático mantém litígio com o presidente do clube, não participará do certame, não competindo, também, o América, por carecer de nadadores para a categoria em que se disputará a competição. As provas finais serão realizadas no mesmo local, no dia 26 vindouro.

Pinho venceu Rocha: Vasco vai para Ilha

Apesar de acertados na reunião de anteontem quanto à questão de local da concentração do plantel que seria na Lagoa Rodrigo de Freitas, onde o Vasco mantém alguns apartamentos, novamente ventilado o assunto ontem, o vice-presidente Milton Dias Pinho acabou vitorioso sôbre a argumentação do presidente José da Silva Rocha, indo o Vasco, até o fim do ano, concentrar-se na Freguesia, Ilha do Governador, local preferido pelo vice-presidente.

A mansão possui 10 quartos, quatro banheiros, um salão, além de outros aposentos que serão convertidos para o Departamento Médico, e para recreação dos jogadores. Como necessitam os apartamentos da Lagoa de pintura e se encontram habitados, isso iria demandar mais um ou dois meses, daí vitoriosa a tese do vice-presidente para alugar um prédio na Ilha do Governador.

CORONEL: RENOVAÇAO

Adriano Lamosa, diretor de futebol, está encarregado do problema das renovações de contratos de vários jogadores e entre êles Coronel que fêz alguma exigência, mas logo coberta pelo Vasco, embora até ontem não houvesse renovado.

TITULARES: 2x1

O técnico Jorge Vieira fêz coletivo ontem para o plantel cruzmaltino, ensaio êsse que foi assistido não só pelos dirigentes do futebol, como altos paredros do clube da colina.

O exercício teve a duração de 90 minutos e terminou com a vitórria dos titulares por 2x1, gols de Vevé (2) e Lorico, sendo que Barbosinha num lance infeliz jogou a pelota contra as próprias rêdes, sendo êsse o único tento dos suplentes.

URUGUAI PERDEU PARA A ARGENTINA

BUENOS AIRES — A Argentina venceu ao Uruguai por 3 a 1, em partida de futebol disputada hoje.

O primeiro tempo havia terminado 1 a 0 em favor dos vencedores.

Os tentos foram marcados por Pagani, aos 30 minutos da primeira fase; por Wellington Wito, que substituiu a Pagani, aos 9 minutos, e por Gonzalez, aos 23, para os argentinos, e por Malera, aos 33, para os uruguaios. (UPI-DC)

GÉRSON JÁ É TÉCNICO DO CRUZEIRO

BELO HORIZONTE — O antigo craque do Botafogo do Rio, Gérson dos Santos, assumiu a direção técnica do Cruzeiro E. C., após a demissão inesperada de Antônio Moisés, que não gostou das críticas ao seu trabalho, em face da derrota de domingo último ante o Renascença.

Gérson, que vinha dirigindo o Renascença, foi chamado às pressas para não deixar a equipe sem timoneiro, uma vez que, embora tenha sido derrotado, o Cruzeiro ainda é líder, em companhia do Atlético, único favorecido com as derrotas de Cruzeiro e América. (SP-DC).

Notas de basquete

1 — **A secretaria da CBB não funcionou ontem, motivo por que deixou de ser realizada a reunião do técnico Kanela com o vice-presidente Alfredo Colombo, quando seriam traçados planos para o Mundial de Basquete e convocados os elementos para os treinos iniciais com vistas ao grande certame de Manilha, Filipinas.**

2 — Inaugura-se no próximo domingo o nôvo ginásio do Botafogo, no Mourisco, quando o alvinegro festejará a conquista do bicampeonato juvenil e campeonato infantil, homenageando aos seus garotos do setor do basquete. Hoje, às 20 horas, Valdir Mota, diretor técnico da FMB, visitará aquela nova dependência do "glorioso" para a devida vistoria.

3 — **Continua amanhã o certame carioca masculino com a disputa dos seguintes jogos da terceira rodada do returno: no ginásio do Clube Municipal, às 20,30 horas — Flamengo x Grajaú TC, e às 21,30 horas — Fluminense x Vasco da Gama. No ginásio do America, às 21 horas — Tijuca x Bangu A. C.**

4 — Vencida a primeira rodada do returno, os seis clubes concorrentes ao título masculino de 1962 ocupam presentemente as seguintes posições: 1º Flamengo — 6 jogos, 6 vitórias; 2º Fluminense — 5 vitórias e 1 derrota; 3º — Tijuca TC e Vasco da Gama — 3 vitórias e 3 derrotas; 4º Grajaú TC — 1 vitória e 5 derrotas; e 5º lugar Bangu — 6 derrotas.

5 — **A FMB já reservou o Maracanãzinho para as rodadas masculinas dos próximos dias 21 e 28, notando-se que na noitada final, do dia 28, jogarão Flamengo e Fluminense, possivelmente decidindo o título.**

6 — O Comitê dos Cronistas de Basquete, no seu tradicional almôço de confraternização, realizado ontem, no restaurante do Automóvel Clube do Brasil, homenageou os campeões brasileiros de juvenis, prestando singela e expressiva manifestação de carinho ao chefe da delegação Hélio Batalha, ao técnico Tude Sobrinho e ao capitão do selecionado carioca, Carneirinho. A festa foi prestigiada com a presença do patrono Melo Júnior, do decano Drumond Neto e numerosos membros do Comitê. O presidente Noli Coutinho falou em nome do CCB.

MAURICIO

Americanos falharam: Zèzinho volta breve

Não se confirmou o diagnóstico feito ainda nos Estados Unidos, sôbre a contusão do atacante Zèzinho. Pensava-se, em princípio, que o craque sofrera ruptura dos ligamentos, e que, por isso mesmo, teria que ser operado com urgência.

Ontem, contudo, o craque foi ao Raio-X, não se confirmando a ruptura dos ligamentos, e muito menos a fratura. Zèzinho sofreu forte luxação no joelho, devendo ficar inativo durante vários dias para tratamento.

NÃO TOMOU CONHECIMENTO

O presidente Wolney Braune, falando ao DIARIO CARIOCA há poucos instantes, disse que ainda não tomou conhecimento oficial dos acontecimentos verificados em Nova Iorque, envolvendo a delegação do clube rubro. Soube dos fatos através de uma conversa com os membros da delegação, e, particularmente, com o chefe da comitiva, sr. Clandionor de Sousa Lemos.

ACUSAÇÕES

Graves acusações são feitas pelo chefe da delegação ao sr. William Cox, organizador do Torneio Internacional de Nova Iorque. O presidente Wolney Braune pretende tomar providências, denunciando o referido desportista à CBD, mas vai aguardar o relatório oficial do sr. Clandionor de Sousa Lemos.

FALHOU

Adiantou-nos o presidente rubro que o contrato para a participação do América no Torneio de Nova Iorque não foi cumprido à risca, por parte do promotor, que deixou de pagar as cotas de 110 dólares, relativas às despesas do clube rubro, pagando somente as cotas de exibição.

Éder ultima treinos para bater Medel

S. PAULO — Éder Jofre vem treinando ativamente para a luta com Joe Medel, no próximo dia 6 de setembro, no Ginásio do Ibirapuera, quando porá em jôgo a coroa mundial dos "pesos-galos". Ontem, pela manhã, Éder fêz ginástica, na pista do Floresta, realizou passeios e completou com luvas, num treino de 5 "rounds" com o meio-pesado Mário dos Santos, demonstrando agilidade e perfeito jôgo de esquivas.

"SPARRING"

Éder Jofre encerrará seus preparativos para a luta com treinos diante do peso-pena Ricardo Gonzalez (Gonzalito), campeão sul-Americano da categoria e que está sendo esperado.

MAIS DUAS LUTAS

Mais duas lutas estão programadas para o dia 6, como semifinais do combate entre Éder e Medel. Gonzalito porá seu título em jôgo contra o brasileiro Oripes dos Santos e o argentino Saime Giné lutará com Sebastião Nascimento, pelo título continental dos "leves".

Éder está confiante em que conservará o título, frente ao seu desafiante, o mexicano Joe Medel, a quem o "Galo de Ouro" derrotou por duas vêzes, na sua caminhada para a consagração mundial. (SP-DC)

Fla venceu Guará por 2 a 0: Brasília

BRASÍLIA — Exibindo-se hoje à tarde, nesta capital, no estádio Israel Pinheiro, com uma equipe de aspirantes, o C. R. Flamengo derrotou o C. R. Guará por dois tentos a zero, assinalados por Luís Carlos, um em cada etapa, respectivamente aos 43 e 17 minutos. Na fase final, as duas equipes fizeram inúmeras substituições e, a partida, que já não agradava no primeiro tempo, caiu verticalmente no aspecto técnico.

Na arbitragem estêve o sr. Lourandir Castro Gomes, auxiliado nas laterais por Moacir Siqueira e Josué Costa Araújo, da Federação Desportiva de Brasília. A arrecadação somou Cr$ 523.450,00, faltando acrescer o total da venda antecipada de ingressos nos postos espalhados pela cidade.

EQUIPES

As duas equipes estiveram assim formadas: GUARÁ: Redola (Tito), Aderbal (Edilson) (Enes), Mucio (Da Silva) e Clemente (Aderbal); Sabará (Benicasa) (Bananal) e Perez; Nicotina, Capela, Zezito, Edinho (Toinho) e Zizi (Raimundinho). FLAMENGO: Ari (Miranda), Hilton, Jaime, Paulo e Silas; Valtinho e Paulinho (Carlos Alberto); Oton, Luís Carlos, Airton e Fraga (Jair).

Fla treina de ôlho no Bonsucesso

Os rubronegros treinaram individualmente ontem no campo da Gávea e voltarão a ação novamente hoje, quando continuarão com os preparativos técnico-físicos para defender no domingo, no Maracanã, frente ao Bonsucesso, a sua condição de líder invicto do certame carioca.

Visando a uma apresentação eficiente e assim manter-se isolado na frente do lote de concorrentes ao título de 1962, o Flamengo marcou para amanhã no gramado do Nova América, um apronto coletivo quando o técnico Flávio Costa dará os últimos retoques na sua equipe.

ENGESSADO

Positivou-se a forte contusão sofrida pelo goleiro Mauro, no jôgo com o Campo Grande e na revisão médica, Antônio Pelósi decidiu imobilizar a parte afetada, engessando a perna atingida. Mauro ficará inativo por algum tempo e será substituído no domingo por Fernando. Outro problema no setor médico reside no jogador gaúcho Luís Carlos, que ainda não se recuperou de uma contusão não obstante a série de tratamentos programados pela direção médica do Flamengo.

INTERLAGOS FAZ LIMPEZA PARA "500 KM"

SAO PAULO — O autódromo de Interlagos entrou em sua fase de limpeza para a prova "500 Quilômetros de Interlagos", quando estarão presentes os mais famosos corredores automobilísticos do Continente.

No dia 2 de setembro serão realizadas as provas de classificação para a formação dos pelotões de saída, seguindo-se a "Três Horas de Interlagos" em homenagem a "500 Quilômetros", a ser realizada dia 7 de setembro. (SP-DC)

Flu pode perder a concentração

O Fluminense, depois de ter tudo acertado na questão da nova concentração, está às voltas com sério problema, pois está em discussão com o proprietário do que seria a nova concentração, na Rua das Laranjeiras, e terá que continuar fazendo das Palmeiras, sua concentração, até acertar os ponteiros com o dono da casa que agora passou a exigir muito mais do Fluminense, acreditando alguns paredros tricolores que o clube levou um blefe.

O Fluminense tinha acertado a nova concentração pelo aluguel de Cr$ 100 mil mensais, e chegou mesmo a mandar pintar o palacete, gastando mais de ... Cr$ 60 mil sòmente em tintas, entretanto, agora o proprietário ao assinar o contrato exige que êsse aluguel seja até o fim do ano.

CONTRATO

O presidente Jorge Frias de Paula ao examinar o contrato verificou que embora o contrato estipule um ano, há uma cláusula explicativa de que o aluguel de Cr$ 100 mil é apenas até o fim do ano, isto é, êsse aluguel terá a duração apenas de cinco meses, ficando o nôvo aluguel a ser discutido depois dessa data. Na cláusula seguinte o proprietário do palacete fêz incluir que não aceitando uma das partes a proposta do nôvo aluguel, haverá a multa de Cr$ 200 mil para o primeiro mês em que permanecer a discussão pelo nôvo preço, ... Cr$ 400 mil caso a discussão atinja o segundo mês, Cr$ 800 mil caso atinja o terceiro mês e assim em ordem progressiva. O sr. Jorge Frias de Paula achou demasiado e não assinou o contrato enquanto não conversar novamente com o proprietário do palacete da Rua das Laranjeiras, onde seria instalada a concentração.

SÃO CRISTÓVAO PERDEU EM JUIZ DE FORA

JUIZ DE FORA — Jogando na tarde de hoje nesta cidade, contra o Tupinambás, ao 51º aniversário de fundação do grêmio "baeta" juizforense, o São Cristovão do Rio de Janeiro foi derrotado por 2x1. O encontro foi realizado no campo do Tupinambás, nos Eucaliptos, sendo os gols marcados por Wilsinho, aos 29 do primeiro tempo, para o Tupinambás, Jorge Martins, aos 20 da fase final, aumentando para dois a zero.

Aladim foi o autor do ponto carioca, aos 21 minutos da etapa final.

Portuguêsa comprou Neivaldo: 3 milhões

Neivaldo, do Botafogo, foi vendido ontem à Portuguêsa, de São Paulo, por Cr$ 3 milhões, recebendo o jogador luvas de Cr$ 1.500 mil, sendo que hoje deverá chegar da paulicéia o técnico Oto Glória para levar o jogador.

Neivaldo deixou de viajar com o Botafogo para a Colômbia, pois seu concurso estava sendo pretendido por vários clubes brasileiros, entre êles a Portuguêsa, assim como também o River Plate, e os dirigentes alvinegros estavam certos de que suas pretensões seriam atendidas. A Portuguêsa de Desportos atuou com mais vivacidade e entrou em entendimentos imediatos com o clube carioca e levou o jogador.

TAMBEM PAMPOLINI

Pampolini é o outro jogador que está sendo cobiçado não só por clubes nacionais, mas também pelo River Plate, da Argentina, sendo que o Botafogo não deu a conhecer, até ontem, as propostas feitas pelo clube, mantendo, porém, vontade de vender o jogador.

Teatros e Boîtes
Programa para sua Noite

TEATRO NACIONAL DE COMÉDIA
SERVIÇO NACIONAL DE TEATRO M.E.C
AVENIDA RIO BRANCO, 179 — TEL.: 22-0367
HOJE, AS 21 HORAS
"O Pagador de Promessas"
de DIAS GOMES — Dir. de JOSÉ RENATO
Cenários e figs. de ANÍSIO MEDEIROS
com: Luiz Linhares, Beatriz Veiga, Aizira Cunha, Jorge Doria, Licia Magna, Antônio Ganzarolli, Sebastião Vasconcelos, Zenith Pereira, Oswaldo Louzada, Jorge Chaia, Magalhães Graça, Altamiro Martins, Jorge de Carvalho, José Damasceno, Antônio Franco, Ferreira Maya, Rolland Silva e Rodolfo Arena.

TEATRO MUNICIPAL
SBTM
APRESENTA
Dorenski
ÚLTIMO RECITAL: 20 DE AGÔSTO, ÀS 21 HORAS
INGRESSOS À VENDA NA BILHETERIA DO TEATRO

E AINDA PROFESSOR ROBERTINI (MAGIA MODERNA)
AVENIDA ATLANTICA, 1.424 — TELEFONE: 37-6319

little club bar
Apresentando a melhor música para ouvir e dançar com solovox espetacular de
Joe Homond
CONJUNTO DE ZÉ MARIA
LIVIO ROMANO
Serviço de Restaurante
Rua Duvivier 37-L — Telefone: 57-6984

SILVINHA TELES
e JOHNNI ALF
BOTTLES BAR
Rua Duvivier, 37-J – Tel. 57-1065

UMA SUPER-PRODUÇAO PARA 1962!

O MAIOR E MAIS LUXUOSO «SHOW» DAS NOITES CARIOCAS

PLAZA HI-FI SOCIETY
AVENIDA PRADO JUNIOR, 258
Direção geral de MAURICIO LANTHOS
APRESENTA HOJE
CLUBE DOS PRODUTORES
PATROCINADO PELA TV-PROGRAMAS E MELODIAS CONTINENTAIS
SEM COUVERT — SEM CONSUMAÇÃO
ABERTO A PARTIR DAS 15 ATÉ AS 5 HORAS DA MANHÃ
RESERVAS DE MESAS PELO TELEFONE: 57-1870
DOMINGO: CLUBE DE TV E TURFE

O BAR CANGACEIRO
ANUNCIA A VOLTA DE
BOOKER PITMAN
TODAS AS SEGUNDAS, TERÇAS E QUARTAS-FEIRAS
E CONTINUA A VOZ E O SORRISO DE
HELENA DE LIMA
TODAS AS QUINTAS, SEXTAS E SABADOS

SÃO LOURENÇO
HOTEL AVENIDA
INFORMAÇÕES
TEL.: 46-7354 — RIO

Diario Carioca

RIO DE JANEIRO, QUINTA-FEIRA, 16 DE AGÔSTO DE 1962

Delegado protege jogatina com campanha de despiste

Apesar das determinações da Chefia de Polícia para que a Delegacia de Costumes e Diversões intensifique severa campanha contra o jôgo-de-bicho, aquelas autoridades continuam fazendo vista grossa com determinados "pontos" de contravenção, enquanto ataca outros, fato ocorrido na jurisdição do 14º Distrito Policial que culminou na suspensão do delegado Henrique de Melo Morais, do comissário Newton Ferreira e do detective Alfredo Angelo Filho.

A Zona Sul, mòrmente Copacabana, que ainda não tinha sido invadida pelas fortalezas de jôgo-de-bicho, já possui várias delas, funcionando no Lido (Tesouro Lotérico), pertencente ao ex-PE conhecido pela alcunha de Milton Camelo, na Rua Santa Clara (Tucano) e na Barata Ribeiro, próximo ao número 200. Em Botafogo também campeiam livremente o "pinguilim", "jaburu" e outros jogos de azar, além do jôgo-de-bicho. Domina aquela zona o banqueiro Fernandes, que diz "comprar a polícia e muito caro".

PROTEÇÃO

Por determinação do sr. Rafael de Almeida, secretário de Interior e Segurança, foram fechadas 19 casas lotéricas sob o pretexto de que exploravam o jôgo de bicho. Êsse ato além de prejudicar a Loteria da Guanabara, que foi lançada há dias, está sendo considerado arbitrário, uma vez que as lojas possuem alvarás concedidos pela Prefeitura. As diversas turmas da DCD, sob o comando do detective Nestor (amigo íntimo do delegado Sílvio Martins de Barros) protegem vários pontos, dentre êles os localizados em Madureira, pertencente ao banqueiro Natal; em Irajá, do contraventor "Pirulito"; em Cascadura, do marginal "Vovô"; Nélson da Escadinha, na Praça Mauá e "Coronel Raimundo", que funciona no interior de um bar localizado em frente ao IPASE.

Além dessas fortalezas, existem muitas outras que estão em franca atividade, entre elas as localizadas nas ruas Luís de Camões, pertencente ao banqueiro Aristides Silva ("Rato Sêco"), Gonçalves Dias e Riachuelo, próximo ao "Diário de Notícias", de propriedade do Jácomo. Essas fortalezas não são visadas pelo detective Nestor, que (Conclui na 8ª página)

Toca mas custa

Luizinho Eça, pianista que integra com Elcio e Bebeto o "Trio Tamba", ao desembarcar ontem procedente dos Estados Unidos

Estudantes protestam mutilação de exames

Uma comissão de alunas do Curso São Paulo, em preparativos para ingressar nas Escolas Normais, compareceu ontem à redação do DC para protestar contra a supressão de matérias nos exames de admissão, proposta pela Congregação do Instituto e defendida pelo diretor do estabelecimento de ensino, sr. França Campos.

Salientaram as estudantes do Curso São Paulo que a missão da professôra primária exige conhecimentos de diversas matérias, além de Português e Matemática, e são favoráveis à instituição da global 50 para o conjunto de matérias. Reafirmaram ainda a disposição de apelar, em ação conjunta com professôres e alunas dos demais cursos, ao governador Carlos Lacerda, para que os exames não sejam mutilados.

IMPRESSÕES

Favoraveis à supressão de um idioma estrangeiro dos exames de admissão às Escolas Normais, as senhoritas Lurdes Maria da Rocha Oliveira, Vera Lúcia Santos e Janete Caucio de Assis acham que a prova de matemática, embora organizada com o objetivo de aquilatar as reais condições das candidatas, não deve apresentar questões avançadas de álgebra e geometria, pois êsses ramos da matemática são dispensáveis para o exercício do magistério primário.

— Entretanto — disseram — a prova deve conter quesitos sôbre aritmética, pois, através dela, transmitiremos conhecimentos aos nossos futuros alunos. Propomos a modificação pensando nas candidatas de 1964, pois agora, estudamos com base nas provas anteriores, e uma alteração radical de estrutura talvez nos prejudicasse.

COMISSÃO

Além das alunas mencionadas, compunha a comissão de estudantes do Curso São Paulo as srtas. Isa Nuffer, Vera Gaiot, Jane da Silva Matias, Fernanda Mendes, Célia Maria Tupinambá da Costa, Eliane Fonseca Dória, Raquel da Costa Petitinga, Aglair de Carvalho Faria, Sueli Alves Peixoto e Dalva Maria de Oliveira.

Confiam em Lacerda

Futuras professôras confiam na ação de CL, a quem apelarão se os exames forem modificados. Aceitam porém a retirada de um idioma e a nota global

'Union' proibiu trio brasileiro de tocar

Após uma exibição de vários dias nos Estados Unidos, inclusive na Feira Internacional de Chicago, onde fêz grande sucesso, chegou ontem ao Rio, desembarcando no Galeão, o pianista Luizinho Eça, que com Elcio e Bebeto (contra-baixo e atabaque) forma o "Trio Tamba".

O "Trio Tamba", que atualmente é considerado um dos melhores do Brasil, recebeu da imprensa norte-americana e, muito especialmente, do jornal "Daily News", através do seu cronista especializado "Kupcinet", os maiores elogios. "Na Feira Internacional — disse — o máximo de "show" foi o trio brasileiro".

DEFESA DE INTERESSES

Luizinho Eça, falando sôbre a apresentação do seu conjunto nos Estados Unidos, contou que além de tudo o mais que conseguiram observar nos meios musicais norte-americanos, aprenderam uma coisa importante "que precisa ser imitada com urgência no Brasil": "é o que diz respeito à defesa dos interêsses dos músicos locais. A "Union of Musicians", após as duas primeiras apresentações do trio, na Feira de Chicago, proibiu a continuação dos espetáculos, principalmente os de rádio e televisão, para os quais estávamos programados".

Revelou, então, Luizinho, que "a muito custo, e por intervenção direta do ministro Rio Branco e do secretário da Feira, Amauri di Stefano, pudemos ficar mais dois dias, porém, exibindo-nos no teatro menor, e não no principal, onde começáramos, e em datas pré-determinadas pela "Union". Caso contrário, pagaríamos a multa de 5 mil dólares por exibição não autorizada".

Contou mais o pianista, que regressou junto com sua espôsa (Elcio e Bebeto ficaram em Nova Iorque), que a famosa ABC, rêde considerada a maior de agentes de artistas dos EUA, desejava o concurso do "Trio Tambá" para apresentações posteriores, o que não foi possível.

O trio foi considerado o de maior categoria da América do Sul, já apresentado na América do Norte, e seus números obtiveram grande êxito, especialmente "Barquinho" e "Chicago", em ritmo de samba.

Concessões prende Kombis para fazer suas exigências

O coronel Fontenele apreendeu a carteira de 235 motoristas de Kombis, que trafegavam, ontem, fora de seus horários, no serviço de lotação, trocando-as por talões de apreensão, pelos quais obrigava os motoristas a comparecerem à tarde, ao Departamento de Concessões, onde distribuiu formulários para que motoristas e proprietários voltem a solicitar licença para realizar o serviço de coletivos, fornecendo, ao mesmo tempo, relações das novas exigências a serem satisfeitas, inclusive o discutido "psico-teste".

Aos motoristas que alegaram ter sido a medida tomada de surprêsa, disse o coronel que se tratava de determinação do chefe de Polícia, que baixou portaria n.º 804, publicada no Boletim de Serviço do Departamento Estadual de Segurança Pública, n.º 151, de 14 dêste mês. Ontem mesmo, os motoristas receberam um salvo-conduto, para trafegar por 10 dias, sem cumprir as exigências quanto às novas "vistas" (placas), que vão exibir, nas quais o preço das viagens já vem acrescido de Cr$ 33 para Cr$ 40. Para o atendimento de tôdas as exigências, o prazo concedido é de 30 dias.

NÔVO PROBLEMA

Informou o coronel Fontenele que as exigências não são apenas para as "Kombis", mas também para os táxis comuns que pretendem fazer serviço de lotação.

Isto, entretanto, será maior problema para a fiscalização, que não terá meios para distinguir quando o motorista de táxi está fazendo lotação ou não, salvo se fôr surpreendido apanhando passageiro. (Conclui na 8ª página)

'Guerra' aos 'Kombistas'

Depois de abandonados pelo Sindicato dos Motoristas, que não os aceita como associados, os "Kombistas" sofrem agora "guerra aberta" do Departamento de Concessões

Tesauro: Fertilidade tem nôvo presidente

Reclamando liberdade de ação e pensamento para que os cientistas de todo o mundo podessem trabalhar num clime de segurança e tranqüilidade, assumiu a Presidência da Associação Internacional de Fertilidade, para a qual havia sido escolhido na vespera, o delegado italiano, professor Guiseppe Tesauro.

O médico brasileiro, Campos da Paz, delegado do Brasil e organizador do conclave, foi reeleito para a presidência do Conselho Mundial de Fertilidade. O número de delegados presentes à solenidade de encerramento do IV Congresso Mundial de Fertilidade, estava reduzido a menos da metade do de abertura do conclave.

ULTIMA DELIBERAÇÃO

Após calorosos debates foi rejeitada a última proposição apresentada ao conclave pelo delegado norte-americano, dr. Horn, que propunha a criação da Federação Internacional de Fertilidade e Esterilidade. De início o presidente Carlos Guerrero, do México, tentou por em votação a proposição estadunidense, no que foi objetado, principalmente pelo dr. Campos da Paz, retrocedeu então para a criação de um comitê para estudo da proposta, sendo derrotado pela grande maioria dos delegados presentes.

TRANSMISSÃO DA PRESIDÊNCIA

Com um pequeno discurso de agradecimento pela compreensão recebida e pelo êxito alcançado pelo Congresso, que terminava o dr. Carlos Guerrero transmitiu a presidência da Associação Internacional de Fertilidade e Esterelidade ao seu sucessor Guiseppe Tesauro. Após breve discurso, em que solicitou para todos os cientistas do mundo não sòmente meios para prosseguirem em seus trabalhos em prol da humanidade, mas sobretudo liberdade para que podessem trabalhar num clima de segurança e tranqüilidade, o nôvo presidente pôs em votação a proposta do delegado peruano, dr. Helanco, (Conclui na 8ª página)

Congresso foi sucesso

A mesa que presidiu os trabalhos do IV Congresso Mundial de Fertilidade e Esterilidade. Na extrema direita o delegado brasileiro Campos da Paz, reeleito para a presidência do Conselho Mundial de Fertilidade

Ademar dentro da noite

O sr. Ademar de Barros resolveu segunda-feira última dar um giro pela madrugada carioca e foi ao Clube de Cinema, instalado na Buate Plaza, onde foi homenageado pela atriz Rosângela Maldonado, que naquela noite aniversariava e era festejada por todos os seus amigos. Joaquim Menezes, presidente do clube e candidato a deputado estadual pela legenda do PSP, mostrou ao presidente do seu partido a beleza da noite do Rio. Na foto, o sr. Ademar de Barros ao agradecer a Rosângela o livro de sua autoria "Tormentos do Passado" que a atriz lhe fereceu. Ao seu lado, o deputado Levi Neves que também recebeu um exemplar da obra

Drogas deformantes: 'blitz' termina hoje

O Serviço de Fiscalização da Medicina suspenderá hoje a "blitz" contra as drogas Sedin, Sedálls e Slipt, que estavam sendo efetuadas pela Secretaria de Segurança e pelas Administrações Regionais do Estado. O sr. Francisco Leitão Laport, diretor do SFM, informou que a paralização desta rigorosa fiscalização deve-se ao fato da quase inexistência desses produtos na cidade.

O sr. Laport afirmou que os próprios farmacêuticos já compreenderam o mal que podem causar tais remédios e não mais os estão vendendo, mesmo porque a população não compra mais. O sr. Laport diz ainda que a quantidade dessas drogas, (se elas ainda existem nas farmácias) deve ser mínima.

NENHUMA APREENSÃO

Esta afirmativa do sr. Laport pode ser confirmada pelo resultado da própria "blitz", que sòmente conseguiu, até agora, aprender dois vidros de Sedin, e ambas na mesma farmácia.

Nesta fiscalização trabalharam aproximadamente 500 pessoas: tôdas voluntárias e componentes das diversas Administrações Regionais. Sòmente em Ipanema, mais de 42 farmácias foram percorridas, assim como em Paquetá e na Lagoa.

PROSSEGUE

O sr. Laport, no entanto, afirmou que os trabalhos de fiscalização normais, efetuados pelos próprios funcionários do SFM, prosseguirão, e as Administrações só voltarão a contribuir no serviço, com o seu pessoal, se houver necessidade premente.

RÓMULO VAI INAUGURAR ESCRITÓRIO ELEITORAL

O líder sindical dos telegrafistas, Rómulo Marinho, estará inaugurando no próximo sábado mais um escritório eleitoral, com vistas a sua eleição à Câmara Federal, na legenda do PDC.

O candidato democrata cristão, que conta com o apoio de sua classe e de numerosos amigos e correligionários, terá seu nôvo escritório funcionando na Rua Hadock Lobo, esquina da Rua Matoso. Figuras de destaque da política e do mundo social, especialmente convidados estarão presentes à inauguração.

Nôvo "Brucutu"

A nossa Polícia acaba de adquirir outro "Brucutu" que foi experimentado, na Quinta da Boa Vista, perante várias autoridades. Como se trata de "arma secreta" o chefe de Polícia proibiu que fôssem fornecidos à imprensa detalhes e fotografias e que os jornalistas assistissem as experiências.

O povo "Brucutu", como seu antecessor, tem, como finalidade, dissolver concentrações, reuniões, comícios e passeatas populares mediante o lançamento, sôbre o povo, de possantes jatos de água para o que possui seu tanque capacidade para 7 mil litros do dito liquido ou de substâncias químicas, além de possantes bombas que permitirão que seus jatos tenham grande alcance.

Para combater o povo que vai para as ruas defender seus direitos, protestar contra a exploração dos gêneros de primeira necessidade, combater a falta de segurança e desrespeito às liberdades estabelecidas em nossa Lei Magna, a Polícia se arma recorrendo a processo de alta brutalização pois os jatos d'água, lançados com elevada pressão, poderão dar margem a acidentes de grande monta.

Para enfrentar, porém, os marginais que assaltam à luz do dia, que enfrentam o povo de armas em punho e que não fogem ao homicídio quando encontram reação, mesmo pequena, a Polícia mantém-se no estado de atraso em que de há muito se encontra, sem pessoal, usando veículos impróprios, não dispondo de rápidos meios de comunicações.

Quanto teria custado às finanças estaduais o nôvo "Brucutu"? O anterior foi aqui mesmo fabricado enquanto que o recém-experimentado, sendo da marca "Magirus", foi sem dúvida importado.

O velho "Brucutu" foi destruído pelo povo. Será que os seus "canhões" que possui o moderno impressionarão o povo?

A história sempre se repete e não tenha o nôvo "Brucutu" o fim trágico da Bastilha.

TIMBAÚBA

RONDA CARIOCA

Crianças bebiam água poluída

Cerca de 600 crianças que estudam na "Escola Jacques de Figueiredo", localizada na Barra da Tijuca deverão ser submetidas a severo exame médico, uma vez que beberam água de uma cisterna, onde havia há dias um cachorro morto. A anormalidade somente foi descoberta ontem, quando uma "pipa" do Corpo de Bombeiros foi abastecer a escola.

Há dias que alunos e mestras da escola vinham sentindo um "gôsto esquisito" na água que bebiam. O fato foi comunicado às autoridades policiais do comissariado da Barra da Tijuca que, por sua vez informaram ao comissário de serviço no 1º Distrito Policial.

TELEFONE

O 1º DP recebeu ainda denúncia de que o telefone da Escola Pública existente na Rua Marquês de São Vicente — cujo prédio estava em obras — havia desaparecido misteriosamente. Contou o reclamante que, após as férias de julho, ao regressarem para as aulas não mais encontraram o telefone. Soube-se ainda que o aparelho havia sido retirado, sem qualquer comunicação, para servir para a campanha política de um deputado. Foi aberto inquérito.

General sem direção

Após perder a direção, o carro chapa GB-15-03-37, dirigido pelo general-de-brigada Dário Coelho, foi chocar-se com um poste existente em frente ao número 262 da Avenida Epitácio Pessoa. Com contusões e escoriações, o militar foi medicado no Hospital Miguel Couto, de onde se retirou, sendo o fato comunicado ao comissário de serviço no 2º Distrito Policial.

Para elucidar o crime

As autoridades policiais de Caxias esperam elucidar, até sexta-feira próxima, o assassínio de que foi vítima o negociante Jacques Robert Danon, fato ocorrido sábado passado. Para a completa elucidação do fato, os policiais estão à espera do relatório que está sendo elaborado pelos peritos do Instituto Pereira Faustino. Sabe-se ainda que foram colhidas diversas impressões digitais no carro da vítima, as quais, segundo esperam, deverão identificar um dos assassinos.

Caiu do trem

Em estado desesperador, o operário Pedro Sérgio foi internado, na tarde de ontem, no Hospital Souza Aguiar com fratura de crânio após ter caído de um trem na Estação de Mangueira. O fato foi comunicado ao 18º DP.

Polícia Feminina

A Polícia Feminina, dentro de poucos dias, deverá inaugurar mais um pôsto policial em Padre Miguel, uma vez que o sr. Brás de Souza doou um terreno à corporação, com aquela finalidade. A construção do pôsto já foi iniciada em ritmo acelerado e, de acôrdo com os planos, deverá ser concluída em breves dias.

Vai descobrir crimes...

O comissário Murtinho, atualmente lotado no 21º DP, assumirá, segunda-feira, a Seção de Homicídios da Delegacia de Segurança Pessoal. O comissário Murtinho foi escolhido com a finalidade específica de elucidar crimes misteriosos que há tempos estão arquivados naquela delegacia. O policial foi quem elucidou o assassínio do motorista Joel Sales Ferreira, que foi esquartejado após a morte. Murtinho promete ainda levantar um misterioso crime ocorrido há cêrca de 15 anos, que abalou a opinião pública.

Roubou o automóvel

Por ter furtado ferramentas do automóvel, chapa GB-60-298, propriedade de Oto Barreto, fato ocorrido em frente ao número 325 da Rua Bom Pastor, Antônio Fernandes foi condenado ontem, a pena de um ano e quatro meses de detenção, pelo juiz Hélio Mariante, da 6a. Vara Criminal. Antônio Fernandes já cumpre pena por condenação daquele mesmo juizado, quando foi condenado a quatro anos de reclusão.

Furtou 77 cruzeiros: 1 ano de prisão

Por ter furtado a bôlsa de Otília Alencar com Cr$ 77, o juiz Hélio Mariante condenou, ontem Edvaldo Guerros Silva a um ano e quatro meses de detenção. O fato ocorreu no Largo da Carioca, no dia 16 de maio do corrente ano, quando o "punguista" azarado foi prêso e autuado no 7.º Distrito Policial. Ao ser revistada a bôlsa da senhora Otília, foi encontrada apenas a importância de Cr$ 77 cruzeiros.

Desviaram milhões

Armando Bandeira, Ivan Mara Lopes e Demostenes Tertuliano Ribeiro Filho foram denunciados, ontem ao juiz Eliezer de Carvalho, da 8.ª Vara Criminal por terem desviado 14 milhões de cruzeiros em gêneros alimentícios, destinados ao SAPS. Após estudar os autos do processo, o juiz prometeu decretar a prisão preventiva dos denunciados.

Denunciados à Justiça

O promotor público Fabiano de Barros Franco denunciou ontem Hamilton Neves Silva, Raimundo Lima de Sousa e João Maurício Freitas por terem, os dois primeiros, assaltado, no dia 25 de julho do ano passado, o estabelecimento comercial de Alberto de Jesus Gomes, localizado na Rua Cardoso de Morais, 450 e o terceiro por ter furtado um cordão de ouro do pescoço de Helena Rodrigues, fato ocorrido no interior de um trem em movimento.

Prisão preventiva

O juiz Hélio Mariante decretou a prisão preventiva dos facínoras Manoel Teixeira da Mota Bastos, Magno Felizardo da Silva e José Artúrio de Souza, autores do latrocínio de que foi vítima o casal José Cândido-Maria Isabel da Costa Sena, fato ocorrido no palacete 78 da Rua Visconde de Caravelas, em Botafogo. Por outro lado, o delegado Olavo Campos, titular do 4.º Distrito Policial, solicitou àquele juiz, que o processo baixasse àquela DP, a fim de que continuassem as diligências.

Assassinos de Karouss

Os investigadores Hélio Teles Biar, Justo Cardoso Mascarenhas e Antônio Paulo Ferreira, além do "alcagüete" da polícia e ex-funcionário do SAM, Fernando Louzada Quintela, apontados como os assassinos do agiota russo Rudolf Karouss serão julgados hoje no I Tribunal do Juri, sob a presidência do juiz Roberto Talavera Bruce. Na acusação funcionará o promotor público Carlos Alberto Torres de Melo.

Será suspenso o delegado

É voz corrente nos corredores da Polícia Central que o delegado Geraldo Trocoli, titular do 12.º Distrito Policial, está na pauta do Chefe do Polícia, juntamente com o comissário Geraldo Amaral e mais dois detetives para serem suspensos, uma vez que a DCD, para manter a estatística, estourou, anteontem uma "fortaleza" localizada na Rua Júlio do Carmo. O "ponto" pertence ao contraventor Armindo de tal que, no ano passado, foi agredido por um policial ao tentar fugir a um flagrante, quando teve uma das pernas fraturada, além de levar vários chutes no rosto, o que lhe valeu uma internação na Casa de Saúde São Geraldo. Por outro lado, comentam ainda que o delegado Geraldo Trocoli não aceitará pacificamente a suspensão que lhe será imposta.

Com as vísceras de fora

Com as vísceras à mostra, deu entrada ontem à noite, no Hospital Sousa Aguiar, o operário João Alves de Paula Filho (28 anos, solteiro, residente na Rua Adolfo Bergamini, 468, em Nilópolis), que foi agredido a navalha pelo indivíduo conhecido pela alcunha de "Mangueira", fato ocorrido na Rua Pereira Franco, em frente ao número 7. O fato foi comunicado ao 17º DP que está diligenciando para localizar o agressor. Por outro lado, apesar dos esforços médicos, João Alves de Paula Filho tem pouquíssimas possibilidades de sobrevivência, uma vez que suas vísceras, após o profundo corte que recebeu no ventre, cairam ao chão, sendo empurradas para dentro da barriga pela própria vítima. Os motivos que originaram a brutal agressão não foram esclarecidos, uma vez que João, ao dar entrada no HSA, entrou em coma.

Procissão da Glória é festa de político

Com a presença de diversas figuras da vida política e social da cidade, realizou-se, ontem, a tradicional procissão de Nossa Senhora da Glória do Outeiro, cerimônia culminante de nove dias de festividades que se iniciam com a solenidade de troca das vestes da Virgem no dia 6, prossegue com a novena e termina no dia 15 de agôsto com a procissão, quermesse, bandeirinhas de papel e muita luz.

As 17,10, foi aberta a porta lateral do pequeno templo que deu passagem ao grande crucifixo seguido das bandeiras das irmandades do andor, conduzido por senhoras membros da (Conclui na 8ª página)

Nossa Senhora abençoa fiéis

Depois de ter dado três voltas em tôrno da igrejinha, o andor de Nossa Senhora da Glória foi levado para o pátio fronteiriço onde foi dada a benção aos fiéis